R.E.DE SAN MARTIN 1843
CIUDAD
SEP 2
* C.G.E.

LOS ANDES

CATORCE PAGINAS
Precio del Ejemplar $ 20,00

Año XCIV — Registro Nacional de la Propiedad Intelectual Año 1976: Nº 1.317.361 — MENDOZA — Sábado 6 de Marzo de 1976 — Publicación adherida al Instituto Verificador de Circulaciones — Núm. 31.206

El país ha sido declarado en "estado de emergencia económica" y dispúsose una tregua social de 180 días

Devaluóse el peso en el 40 %, los salarios aumentan el 12 %, los combustibles en más del 80 % y los transportes, del 60 al 150 %.

Los precios de la nafta son fijados en 31 y 28 pesos

Además incrementaron el gas, la luz y otros servicios

BUENOS AIRES, 5 (NA). — El ministro de Economía, Emilio Mondelli, anunció esta noche que el país ha sido declarado en "estado de emergencia económica" y detalló un plan para hacer frente a tan delicada situación, cuyos fundamentos básicos son la implantación de una tregua social de 180 días, durante los cuales no habrá demandas de mejoras de sueldos ni de aumentos de precios, la fijación de una nueva paridad cambiaria que deprecia el signo monetario nacional en algo más del 40 por ciento, y nuevos niveles para salarios, precios y tarifas, de acuerdo a reajustes que comenzarán a aplicarse de inmediato.

El mantenimiento de ese lapso de tregua significará al mismo tiempo, la suspensión de la actividad de las comisiones paritarias y la eliminación en los convenios de labor de toda cláusula que signifique o provoque una disminución de la productividad.

Fuera de ese aspecto del plan de emergencia, el ministro de Economía efectuó los siguientes anuncios básicos sobre la nueva política de implementación inmediata:

1) **Devaluación:** Se ha dispuesto devaluar en algo más del 40 por ciento nuestro signo monetario, estableciendo un solo mercado oficial con una cotización de 140 pesos nuevos por dólar. Las operaciones autorizadas hasta ahora por los mercados financiero y financiero especial quedarán concentradas en este único mercado, quedando todas las demás en el mercado libre.

2) **Salarios:** Los sueldos y salarios son incrementados en el 12 por ciento desde el 1º del corriente mes, pero del total resultante solamente la mitad podrá ser trasladado a los precios por parte de los empresarios.

3) **Tarifas:** A partir de mañana quedarán modificadas las tarifas de los combustibles, incluyendo nafta (3.100 pesos por litro la super y 2.800 la común); el gas oil (1.600 pesos viejos por litro) y se incrementaron en porcentajes diferentes la luz, el gas y los servicios distintos que presta el Estado.

Desde el primer minuto del lunes se acrecentarán entre el 60 y el 150 por ciento las tarifas de los transportes.

Se incluye así a los ferrocarriles, compañías aéreas y transportes privados, mediante un sistema de reajuste especial que compensará las diferencias que existieron hasta el presente. Las tarifas de la luz tienen vigencia con efecto retroactivo al 1º de enero.

Mondelli indicó que, en el futuro, las tarifas serán ajustadas a un accionar económico de las empresas, adecuado al rendimiento de su producción.

4) **Aporte extranjero:** Anunció la modificación a la actual Ley de Inversiones extranjeras de manera de concitar el interés del capital foráneo por invertir en la Argentina.

5) **Reactivación:** El ministro de Economía anunció que se pondrán en marcha diversas medidas de reactivación de la economía y anticipó que se estudia un sistema de ahorro especial para fomentar la construcción de viviendas.

Mensaje a todo el país

Un cuarto de hora antes de las 20, el ministro de Economía apareció dirigiéndose al pueblo argentino por medio de la Cadena Nacional de Radio y Televisión. Ese mensaje, había sido grabado unas tres horas antes en los estudios del Canal 7, con asistencia de todos los componentes de la conducción económica, a pesar de lo cual, el texto oficial, se entregó casi una hora después.

Inicialmente, Mondelli solicitó disculpas de los diputados que esta tarde reaccionaron contra él, cuando el secretario de Hacienda, rehusó darles a conocer los lineamientos fundamentales del plan que anunciaba por radio y TV. Prometió, en cambio, darles a conocer aspectos principales de su futuro accionar.

Después efectuó un rápido análisis de la evolución de la situación económica mundial y señaló la declinación que en todos los estados, aún los más desarrollados, se han producido en distintos órdenes.

Diagnóstico de 1975

Tras superar esta primera parte de exposición general, el doctor Mondelli dio un preciso anticipo de las características económicas más salientes del año 1975. Los datos proporcionados en tal oportunidad, constituyen en la práctica, un diagnóstico detallado, que por vez primera, se da a la opinión pública, por lo que resulta conveniente su resumen.

En ese informe, indicó que el producto bruto interno resultó el dos por ciento inferior al de 1974, lo cual contradice todas las previsiones optimistas que se habían tejido en oportunidad de la presentación del presupuesto nacional de ese año. La caída general, fue el producto de declinaciones en todos los sectores de la actividad económica.

Las más pronunciadas fueron las registradas en la industria de la construcción, con un índice negativo del 9,5 por ciento; en la industria manufacturera, con un índice también negativo del 3,2 por ciento y en las actividades agropecuarias, en las que igualmente ese índice resultó negativo en el 2,5 por ciento.

En cuanto a los servicios, se produjo un sorprendente crecimiento del 6,2 por ciento en los sectores de la electricidad, el gas y el agua. A pesar de todas las reducciones, el consumo se expandió en el 3 por ciento. La inversión bruta interna fue del 16 por ciento inferior a la de 1974, correspondiendo la más espectacular caída, a la inversión en construcciones que declinó en el 9,5 por ciento, aunque fue positiva la del sector público en ese renglón en el 5,6 por ciento.

Mondelli señaló que frente a un aumento vegetativo normal de la fuerza del trabajo, hubo una caída importante en el producto bruto interno, es decir: en la cantidad de bienes

(Pasa a la Pág. 6, Col. 7ª)

El ministro de Economía, doctor Emilio Mondelli, habla al país a través de la cadena nacional de radio y televisión. (Radiofoto de NA).

En los combustibles rigen desde hoy los incrementos

Las nuevas tarifas eléctricas son retroactivas al 1º de enero

BUENOS AIRES, 5 (Télam). El Ministerio de Economía, mediante cinco resoluciones dadas a conocer esta noche, fijó nuevos precios para los derivados combustibles líquidos de petróleo y los productos que comercializa Yacimientos Petrolíferos Fiscales y reajustó las tarifas de los servicios que prestan Segba, Gas del Estado y Agua y Energía.

Los puntos básicos de estas resoluciones pueden sintetizarse en la siguiente forma:

Combustibles: Para consumidores en general: motonafta super, 31 pesos el litro; motonafta común, 28 pesos; kerosene suelto para uso doméstico al menudeo, 16 pesos; gas oil, 16 pesos; diesel oil, 12 pesos; fuel oil, 5 pesos el kilogramo. Para consumo de centrales eléctricas de servicios públicos: diesel oil, 4.60 pesos el litro; fuel oil, 2.30 el kilogramo (en ambos casos puestos en centrales hidroeléctricas). Para consumo de actividades reglamentadas por los decretos leyes 17.500/67 y 17.509 /67, gas oil, 8.50 pesos el litro; diesel oil, 4.60 pesos el litro; fuel oil, 2.30 el kilogramo. (En los dos primeros casos F.O.B. planta despachadora o boca de surtidor y en el restante planta despachadora solamente).

Estos precios regirán a partir de la 0 hora del día de mañana.

Electricidad

SEGBA: Se autoriza a la empresa a aplicar reajustes tarifarios mensuales sucesivos y acumulativos del 6% sobre el cuadro tarifario que acompaña a la presente resolución, en remplazo de los especificados en el artículo primero de la resolución 338 del Ministerio de Economía del 12 de noviembre de 1975, hasta obtener los resultados indicados en el artículo primero de la resolución 488 del mismo ministerio de fecha 14 de abril de 1975.

El reajuste indicado precedentemente se aplicara a partir de la facturación que incluya fecha de lectura de medidores posterior al 31 de enero último y los consumos serán facturados a los valores tarifarios vigentes a la fecha de lectura.

Asimismo, se autoriza a SEGBA, independientemente de lo dispuesto precedentemente, a trasladar a las tarifas la incidencia de los mayores costos de explotación que se produzcan a partir de la vigencia de este cuadro tarifario.

Este reajuste se aplicará a partir de la facturación que incluya fecha de medidores posteriores al último día hábil del mes en que se produzcan los mayores costos a que se hace referencia.

Este cuadro tarifario tendrá

(Pasa a la Pág. 2, Col. 5ª)

Será garantizado el mantenimiento del salario real

BUENOS AIRES, 5 (NA). — El ministro de Economía de la Nación, Emilio Mondelli, se refirió en la última parte del mensaje que dirigió esta noche a la política de ingresos como así a los planes sobre reactivación económica.

El ministro manifestó que la situación actual reclama una política muy exigente en materia de ingresos (precios y salarios). En ese aspecto, dijo que la tregua social es fundamental para lo cual anticipó que se solicitará del Congreso la sanción de la ley de creación del Instituto Nacional de las Remuneraciones, la Productividad y la Participación. Entretanto, se garantizará a los trabajadores el mantenimiento del salario real.

Para ello, se ha dispuesto otorgar desde el primero del corriente un aumento general de salarios del 12 por ciento de cuyo total solamente el 50 por ciento podrá ser trasladado por los empresarios a los precios. Pero indicó que a esa remuneración acrecentada debe responder un inmediato aumento de la producción en todos los órdenes.

Dijo que la nueva política de precios constituye un aspecto esencial dentro de la reactivación económica, evitando aumentos abusivos e injustificados. Indicó que el gobierno será implacable con la delincuencia y el terrorismo económico y que acudirá al concurso de todo el pueblo argentino para combatirlos.

"Se dispondrá un estricto control de los precios —afirmó— que se fijen a los artículos que conforman la canasta familiar. Por intermedio de la Secretaría de Comercio se conocerá un conjunto de medidas respecto de este punto fundamental".

Aseguró que se procederá al establecimiento de márgenes de utilidades y de comercialización, acordes con la etapa de emergencia nacional, en tanto la Secretaría de Comercio fijará pautas rígidas para el traslado de los costos a los precios de venta.

Anticipó también que será definida una política de comercialización y abastecimiento que sirva de referencia para la adopción de decisiones y se fomentará y alentará la formación de cooperativas de consumo y proveedurías mutuales.

La política de reactivación

Para revertir las tendencias recesivas actuales de la economía serán adoptadas las siguientes medidas:

1) Habrá un sistema especial de captación del ahorro para estimular la construcción de viviendas.

2) Se promoverá la plena ocupación de la capacidad instalada de las empresas.

3) Los incrementos de productividad que se obtengan deberan ser destinados a la inversión.

4) Se solicitará la colaboración de la CGT para instrumentar un sistema de información que permita conocer las variaciones en la producción.

5) Será modificada la reglamentación de la Ley de Inversiones Extranjeras para posibilitar la captación del ahorro externo en favor del desarrollo argentino.

6) Se promoverá la privatización de empresas trasladadas a la esfera oficial para su rehabilitacion. Para ello, podra recurrirse a la acción cooperativa y se estudiarán condiciones que posibiliten la participacion obrera en ellas.

Mondelli terminó su exposición de una hora y cuatro minutos con la siguiente apelación:

"El P.E. no renuncia a la ambición de grandeza con que visualiza la Patria futura. Sin contradecir esa ambición, mas aún para que sea posible concretarla, necesita arraigar su acción en la verdad, por cruda que sea o desalentadora que parezca. La convicción de interpretar el sentir de su pueblo y la fuerza de la verdad son el sustento de su firmeza y el origen de su sincero convencimiento de que, con el apoyo del país todo, éste podra adherir a la verdad, superar la actual coyuntura y encaminarse definitivamente en la ruta de la grandeza nacional".

En el limite final del mensaje, Mondelli apeló a esta frase de San Juan en su evangelio: "Conoceréis la verdad y la verdad os hará libres".

Fijan nuevos valores para productos alimenticios

Corresponden a artículos de la "canasta familiar"

BUENOS AIRES, 5 (NA). — La Secretaría de Comercio dio a conocer esta noche una serie de resoluciones por las que se aumentan los precios de algunos productos de la denominada "canasta familiar", con el fin, según se expresa en la información oficial, de determinar una justa asignación de esfuerzos a todos los sectores durante la tregua social.

Además de los aumentos dispuestos esta noche, la Secretaría de Comercio anunció que durante la semana próxima se darán a conocer nuevos incrementos de precios.

Leche: para el litro de leche común, vendido por la usina al transportista, regirá desde mañana un precio de 1.240 pesos viejos; del transportista al minorista, 1.380; y del minorista al público 1.500 pesos.

Para las leches especiales se autorizan aumentos del 60 por ciento sobre los precios vigentes.

Gaseosas: Desde hoy la botella de bebidas gaseosas tamaño chico se vende al minorista a 657 pesos viejos, y al público, 760; la mediana costará 780 y 900 pesos, respectivamente, y la de litro 1.765 y 2.110 pesos viejos.

Arroz: El precio del arroz se fijó en 48,30 y 57 pesos el kilo de arroz grano largo. Doble Carolina, para el minorista y al público, respectivamente.

El tipo 0000 costará 43.20 y 51 pesos, el arroz grano largo fino 00000, 46,60 y 55 y el tipo 0000 41,50 y 49 pesos ley.

Finalmente, el arroz grano mediano, variedad Blue Rose, se venderá al minoristas a 38,15 pesos y al público a 45 el kilo, tipo 00000 y a 34,75 y 41 respectivamente el tipo 0000. Pollos y huevos: el kilo de pollo al púbilco costará desde mañana 68 pesos ley mientras que las docenas de huevos, en sus variedades chico, mediano y grande costarán 40,42 y 44 pesos respectivamente.

El kilo de pollo eviscerado al minorista se venderá a 61 pesos y el kilo de gallinas evisceradas a 50 y 55 al público mientras que las docenas de huevos al minorista se expenderán a 34, 36 y 38 pesos respectivamente, según sean chicos, medianos y grandes.

Tomates: Se estableció un precio mínimo de ocho pesos con cincuenta centavos para el kilogramo de tomate tipo perita con destino a industria y producido en las provincias de San Juan, Río Negro y Mendoza.

Asimismo se fijó en ocho pesos el kilo para el tomate tipo redondo (platense o similar).

Los precios se refieren al tomate fresco de buena calidad apropiado para la molienda o para tomate natural, cosechado y puesto en "callejón", correspondiente a la campaña 1975/76.

Yerba: La Secretaría de Comercio fijó esta noche un precio máximo de venta al público de 92 pesos ley para el kilo de yerba mate con palo y de 106 sin palo.

Los paquetes de medio kilo costarán 49 y 56,70 respectivamente, y los de cuarto de 26.30 y 30.30.

Modificaron normas sobre exportaciones

Aumentaron los derechos y rembolsos

BUENOS AIRES, 5 (NA). — Por la resolución Nº 95 del Ministerio de Economía, dada a conocer esta noche, se incrementarán desde el lunes los derechos y rembolsos aplicables a las exportaciones.

En los considerandos de la medida se señala que la colocación de productos argentinos en mercados externos constituye un objetivo prioritario y que para su logro es necesario modificar el tratamiento cambiario aplicado a las exportaciones en forma concordante con las medidas adoptadas en los mercados de cambio.

Los derechos de exportación son modificados según la siguiente escala para los productos que se liquidan en el mercado financiero.

En primer término se consigna el derecho anterior y a continuación el derecho actualizado (en ambos casos en tanto por ciento):

40 y 56, 35 y 53, 30 y 49, 25 y 46, 20 y 42, 15 y 39, 10 y 35, 5 32 y 0 28.

Mientras que los por cientos sobre el rembolso anterior y el derecho actualizado son los siguientes, respectivamente:

0 y 28, 5 y 25, 10 y 21, 15 y 18, 20 y 14, 25 y 10, 30 y 7 y 35 y 3.

Para los productos de exportación cuyas divisas se negociaban hasta ahora en el mercado financiero especial se establecen las siguientes proporciones:

En primer término se consigna el rembolso anterior, luego el derecho actual y por último el rembolso también actual, siempre en por cientos, respectivamente:

0, 17 y —; 5, 13 y —; 10, 9 y —; 15, 5 y —; 20, 0 y —; 25, — y 4; 30, — y 8 y 35, — y 12.

En depósitos especiales de ahorro es mayor el interés

BUENOS AIRES, 5. (NA). — El Banco de la Nación resolvió incrementar las tasas de interés de los depósitos especiales de ahorro, anticipándose así a la promulgación de la política económica de emergencia.

Aunque la comunicación oficial indica que esas tasas se encuentran en vigencia desde el 16 de febrero, en realidad recién hoy se dieron a conocer. En el sistema de certificado nominativo transferible, las nuevas tasas son: del 60 por ciento anual vencido para los depósitos desde 180 días y menores de un año, y del 62 por ciento anual para los depósitos vencidos, que superen los 360 días.

En el sistema de depósito a plazo fijo intransferible, rigen las tres tasas siguientes: 58 por ciento anual vencido para los depósitos de 90 días e inferiores a 180 días; 60 por ciento anual vencido para los depósitos de más de 180 días y menores de 360 días, y 62 por ciento anual vencido para los depósitos de más de 360 días.

Se reúne hoy a las 10 el Congreso Justicialista

Al no llegarse a un acuerdo se presentarían dos listas

BUENOS AIRES, 5 (NA). — En vísperas de la fecha señalada para la realización del Congreso Nacional del Partido Justicialista, parecen haber quedado aventadas las posibilidades de un acuerdo —que laboriosamente se venía gestando— entre el sector verticalista y la corriente que, a través del actual consejo nacional partidario y de la ex "Coordinadora de los 10", había venido formulando sus conocidos cuestionamientos a distints aspectos de la gestión de gobierno.

En consecuencia, ante el giro tomado por la situación, el verticalismo elaboraba hoy una lista propia de candidatos que presentará al Congreso, incluyendo en ella a figuras prominentes de esa corriente justicialista.

El hecho detonante de la ruptura fue la actitud asumida por el vicepresidente primero (renunciante) del actual consejo nacional, Angel Federico Robledo, (máximo representante de la corriente "moderada"), al respaldar ante la justicia, a los congresales nacionales recientemente electos en Corrientes y que responden unánimente, al gobernador Julio Romero una de las principales figuras del antiverticalismo.

Los comicios internos de Corrientes —donde el sector liderado por Romero obtuvo mayoría y minoría, es decir, la totalidad de la representación formada por 10 delegados, fueron impugnados por el sector que orienta el senador nacional Carmelo Peroni. Como en el caso aún no recayó sentencia firme —está en curso de apelación en segunda instancia—, la mesa del Congreso, que preside el gobernador Eloy Camus, con el asesoramiento del apoderado partidario Torcuato Fino, consideró que no correspondía incorporar a los congresales impugnados, mientras no resolviera la justicia en definitiva.

Ante esta situación, Robledo —en su caracter de vicepresidente del Consejo Nacional—, se presentó a la justicia federal, avalando a los congresales correntinos. Ello planteo un drastico endurecimiento en las relaciones entre Robledo y Camus, quien venia actuando como eje de las gestiones conciliatorias.

Por su parte, Romero calificó duramente al sector que impugna a sus congresales, y afirmo que "aqui están jugando intereses oscuros. Se esta utilizando a la Presidente con el cuento de la verticalidad. Isabel es la jefa del peronismo y no «de los verticales". Por lo tanto, no se la puede encasillar en un sector".

Prácticamente aventadas las posibilidades de acuerdo —solo las gestiones que seguramente continuaran hasta poco antes de iniciarse el congreso, mañana a las 10, podrían aportar algún tipo de solución transaccional—, cada sector se dispone a jugar su propia estrategia.

El verticalismo se dispone a integrar un consejo con primeras figuras y "homogéneo", esto último, debe interpretarse como consecuente con una línea, la de la verticalidad. Dos gobernadores aparecen como los principales candidatos para ocupar la vicepresidencia primera del consejo, que equivale a su conducción ejecutiva, pues para la presidencia será reelecta la señora de Perón. Esos gobernadores son los del Chaco, Deolindo Felipe Bittel, y de San Juan, Eloy Camus. La vicepresidencia segunda, será ocupada a un gremialista, existiendo el proposito de que acepte desempeñar ese cargo el titular de las 62 Organizaciones, Lorenzo Miguel.

La nominación del secretario general depende de las negociaciones que el verticalismo está realizando con los congresales bonaerenses. Si se formaliza el acuerdo con el bloque mayoritario de la provincia, un hombre de ese sector ocupara la secretaria general, repitiéndose el caso ocurrido con la elección del actual secretario general, Manuel Torres, en el anterior congreso.

Las 62 Organizaciones han decidido, en la tarde de hoy, los nombres de los cuatro consejeros que representarán al sindicalismo. Ellos son: Néstor Carrasco (Frigorífico Nacional), Héctor Carballo (Construcción), senador Oraldo Norvel Britos (de San Luis), y Maximiano Castillo (Vidriero). La conducción gremial también nominó al diputado nacional Rodolfo Ponce para integrar el tribunal de disciplina. No se descarta que, en el seno del congreso, pueda sufrir alguna modificación la propuesta de las 62.

Las cuatro representantes de la rama femenina serán nominadas personalmente por la señora de Perón, mientras que los cuatro consejeros de la rama política, surgirán de las negociaciones que se están desarrollando.

El antiverticalismo, por su parte, procurará ratificar en sus cargos a los vicepresidentes Angel Federico Robledo y José Báez (primero y segundo, respectivamente), aunque se sabe que Báez declinará su postulación. La decisión de la "rebelde" corriente de afirmación peronista —que lideran Luis Rubeo y Enrique Osella Muñoz— en el sentido de no concurrir al congreso, le quita al antiverticalismo un ponderable respaldo numérico y, en definitiva, favorece los planes verticalistas.

Igual actitud adoptaría el núcleo de congresales bonaerenses que controla el gobernador Victorio Calabró. La decisión de este sector recién se conocería en las primeras horas de la madrugada del sábado, luego de un cónclave que mantendrán en horas de la noche. Se sabe que Calabró ha recibido propuestas de los sectores en pugna, pero aún no ha dicho su última palabra.

En cuanto al cálculo numérico, se sabe que votarán divididas las más numerosas delegaciones: provincia de Buenos Aires (69 congresales), Santa Fe (25) y Córdoba (20). Tampoco hay unanimidad en la delegaciones de Tierra del Fuego (5), Mendoza (9), Salt

(Pasa a la Pág. 2, Col. 8ª)

El dólar se cotizará a m$n 14.000

BUENOS AIRES, 5. — (NA). — El Banco Central dio hoy una resolución por la cual el dólar se cotizará a 14 mil pesos viejos por unidad, a partir del lunes próximo en el denominado mercado oficial, que remplaza al mercado financiero y financiero especial, que existían hasta ahora.

La resolución también crea el mercado libre, en el que la cotización será fijada por el libre juego de la oferta y la demanda.

El concepto de Democracia - Nota I

Casi sinónimo de justicia para todos

Especial para NA, **por Jorge L. García Venturini**

BUENOS AIRES, 5. — Pocos términos en la historia han tenido una rehabilitación y un éxito final (al dia de hoy) tan notables como democracia. Casi no existe actualmente alguien que niegue ser democrático. Puede que se hagan, a continuación, algunas aclaraciones, pero en principio se adhiere de un modo u otro al vocablo que nos ocupa. Decimos vocablo, porque justamente el concepto que dicho vocablo procura designar es el que está en cuestión. ¿Qué significa hoy realmente **"Democracia"**? ¿Qué significó en otros tiempos? ¿Qué significó para los autores clásicos? ¿Qué puede significar en un futuro próximo? Intentaremos responder en alguna medida a estos interrogantes, convencido de que así contribuiremos a poner en claro un capítulo importante de la filosofía y la teoría política, ya que el que nos ocupa es uno de los términos fundamentales.

La etimología —que suele ser pista fecunda— no resulta en este caso demasiado elocuente. **Demos** es "pueblo", "población", "gente", y **krátos** es "poder", "fuerza", "predominio". Tendríamos en principio, "fuerza o poder del pueblo" (entiéndase "pueblo" como la totalidad de personas que integran una sociedad política, y no las falsas acepciones del "sector más humilde", "mayoría", etc). También se ha vertido la etimología como "gobierno del pueblo", pero no estamos demasiado seguros de su validez, ya que **krátos** no dice fundamental o primariamente (si secundariamente) "gobierno", concepto que en griego suele más bien expresar con términos como **Arjé, Politeia, aun kubernáa** (de donde proviene **cibernética**), etc. De todos modos, si bien la etimología nos acerca algo al concepto, no nos dice con suficiente claridad y precisión si "democracia", expresó en sus orígenes filológicos una forma de vida política en sentido amplio o una forma de gobierno o un mero mecanismo electoral.

Significado clásico y rehabilitación

El primer registro elocuente —suerte de primera clasificacion de las formas de gobierno— donde figura nuestro término es en la **República**, de Platón. Allí expresa un régimen bastante apartado del ideal, porque si bien en la **Demokratia** "todo el mundo es libre", constituye la forma más alejada del gobierno de los sabios y conduce fácilmente a la tiranía.

De lo que dice Platón podría deducirse que hay una cierta distinción entre forma de vida (como tal plausible) y forma de gobierno, y en este sentido apareceria como peligrosa y nada recomendable.

Tras Platón, Aristóteles (Política, III, V) nos proporciona la primera tipología propiamente dicha de las formas de gobierno. Hay —segun el filósofo— tres formas justas de gobierno y otras tantas desvirtuaciones. **Monarjia**, desvirtuación **Tirraknnis**; **Aristokratia**, desvirtuacion **Oligarjia**; y **Politeia**, desvirtuacion **Demokratia**.

Tal la verdadera clasificacion aristotélica. **Politeia** se traduce correctamente por **República**, y la desvirtuacion de la misma es llamada por Aristóteles **Demokratia**, Democracia. La "democracia" es la república degenerada, lo que hoy llamaríamos "demagogia" o "democratismo", o "populismo".

Lo cierto es que ese significado negativo de "democracia" se impuso y perduró durante más de dos mil años. Por ejemplo, Santo Tomás condena enérgicamente la "democracia", pues al igual que Aristóteles entiende por tal la degeneración de la república, la demagogia, el gobierno desordenado de la plebe.

En el siglo XVIII, especialmente con Montesquieu y Rousseau, "democracia" empieza a significar otra cosa. Interesa particularmente Russeau, para quien "democracia" es una forma posible y legitima de gobierno: el ejercicio directo del poder por parte de todos o de una mayoría. Pero dice: "es contra el orden natural que el mayor número gobierne y el menor sea gobernado" (El Contrato, III, IV). Luego, no es una forma deseable. Rousseau es partidario de la **república** (no **democracia**, como dicen nuestros políticos) **representativa**, pero la llama **aristocracia electiva**, convencido de que del sufragio habrían de surgir necesariamente los mejores. Ah, la ingenuidad del siglo XVIII.

De todos modos, aunque no deseable, "democracia" ya no tiene el significado peyorativo que lució durante dos milenios.

Forma de vida

Sin embargo, la verdadera rehabilitación del término tendrá lugar en el siglo XIX, aunque expresando una cierta forma o estilo de vida más que una forma de gobierno. **Democracy as may of life.** "Democracia" empieza a exoresar un reclamo reivindicatorio, casi a ser sinónimo de justicia para todos. Esta significación apunta en aquella frase de Goethe, en la tercera década del siglo: "No callaré ante ninguna injusticia, aunque me tachen de democrático".

El sentido de "forma de vida" aparece terminante en un autor como Esteban Echeverría

(Pasa a la Pág. 2, Col. 5ª)

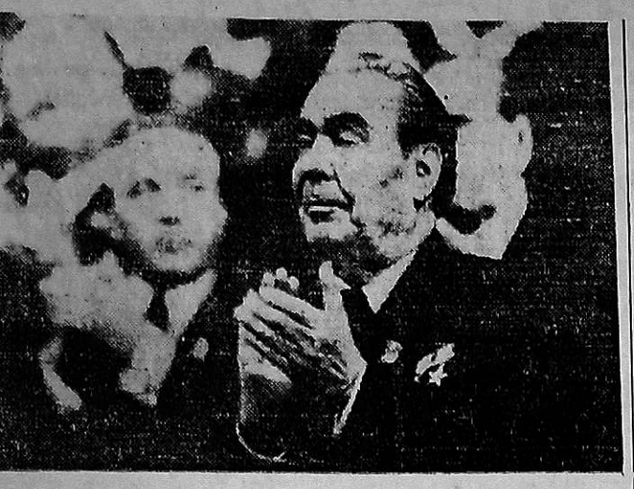

El líder soviético Leonid Brezhnev, se aplaude a sí mismo después de su discurso en la sesión de clausura del Congreso del Partido Comunista realizado en Moscú. (Radiofoto de UPI).

La extradición de López Rega y Villone reclama la comisión

Le solicitó al juez que disponga la orden pertinente

BUENOS AIRES, 5 (NA). — La extradición de los ex ministros José López Rega y Carlos Alejandro Villone es reclamada por la Comisión Especial de la Cámara de Diputados de la Nación que investiga irregularidades en el manejo de fondos del Ministerio de Bienestar Social y la Cruzada de Solidaridad (ex justicialista).

Hoy, luego de un prolongado y reservado plenario, se coincidió en librar oficio al juez federal Alfredo Nocetti Fasolino, para que instruya y disponga la correspondiente orden de extradición.

Trascendió que la pesquisa parlamentaria ha permitido acumular suficiente cantidad de pruebas sobre delitos incurridos por López Rega y Villone, durante su gestión ministerial. A este último, además, se le habrían comprobado graves irregularidades durante su actuación como secretario de Promoción y Asistencia a la Comunidad.

Existirían indicios que López Rega se encuentra oculto en España, mientras que Villone se encontraría refugiado en Uruguay.

También resolvió la comisión especial disponer un careo entre Salvador H. Paino, y el ex subsecretario de Prensa y Difusión de la Presidencia de la Nación, Jorge Conti. El careo se concretará la semana próxima en la unidad carcelaria de Villa Devoto, donde se encuentra alojado Paino.

Este, un mes atrás, denunció a Conti como vinculado a la organización terrorista conocida por la "Triple A". Paino confesó, ante la comisión especial, que Conti lo instruyó, invocando órdenes directas de López Rega, para que planificara la estructuración de esa banda criminal.

También precisó que se desvinculó de la triple A, cuando Conti le indicó que había que asesinar al ex diputado nacional Rodolfo Ortega Peña, al ex ministro del Interior, Vicente Damasco, y al ex ejecutivo de Canal 11, Tomás A. Hernández.

A raíz de estas revelaciones, Conti debió comparecer ante los investigadores, ocasión en que, entre sollozos, negó las afirmaciones de Paino. Desde entonces, la comisión especial cotejó numerosos antecedentes que ahora han planteado serias dudas sobre las desmentidas de Conti.

Es por esta razón que se acordó realizar un careo entre el denunciante y el acusado. No se desestima que, como culminación de este hecho, posteriormente se disponga la detención preventiva del ex subsecretario de Prensa y Difusión de la Presidencia de la Nación.

Mientras tanto, se continúa en el acopio de documentación con respecto al origen de los dos campos —de 80 y 250 hectáreas— que Conti adquirió el año anterior en zonas de elevado nivel económico de la provincia de Buenos Aires.

Conti las justificó invocando el otorgamiento de créditos bancarios. Ahora, la investigación se orienta a procurar determinar si también es propietario de tierras en la provincia de San Luis. De comprobarse la veracidad de esta denuncia, Conti estaría incurso en delito de "ocultamiento de bienes", que es sancionado por el Código Penal.

Por otra parte, la Comisión Especial resolvió reclamar a la Cruzada de Solidaridad (ex Justicialista), que explique si una docena de cheques librados por María Estela Martínez de Perón, en su carácter de titular de la entidad, se ajustan en su destino a las prescripciones que señalan los estatutos de la misma. Entre otros se detallan los cheques que estuvieron destinados al pago de giras aéreas, de carácter proselitista, de la Juventud Peronista de la República Argentina; la instalación de equipos de comunicación en la sede central del Partido Justicialista y el blindaje del despacho presidencial de la Casa Rosada y de dependencias de la Residencia de Olivos.

Chispazos

Por IAN

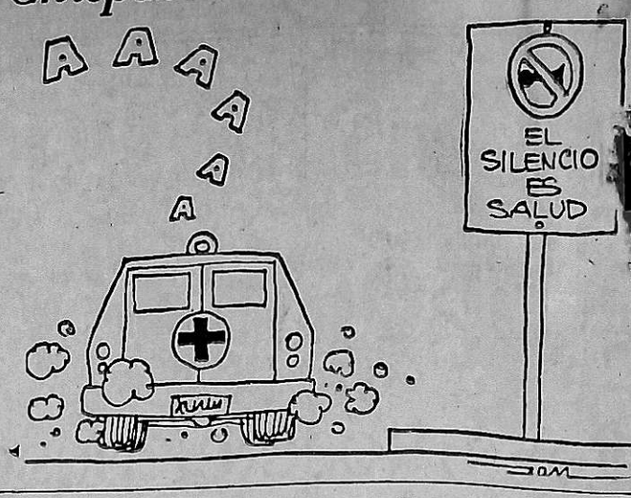

Brezhnev resultó reelecto titular del comunismo ruso

Finalizó el 25º congreso partidario en Moscú

MOSCU, 5. (UPI). — En medio de una estruendosa ovación de los 5.000 delegados que asistieron al 25º congreso del Partido Comunista soviético, Leonid I. Brezhnev anunció que había sido reelegido como secretario general de la colectividad, para dirigir un nuevo Politburo.

"Consideramos que nuestra principal tarea será asegurar grandes y nuevas victorias para el comunismo y la causa de la paz", declaró Brezhnev en la sesión de clausura del congreso.

Al anunciar los nombres de los 16 miembros elegidos al Politburó, que serán los que guíen los destinos del país en los próximos cinco años, Brezhnev, de 69 años, anunció que el ministro de Agricultura, Dimitry Polyanski, fue separado de su puesto, al parecer por su fracaso al dirigir las actividades agrícolas del país.

Esta fue una estruendosa caída para Polyanski, quien llegó una vez a figurar entre los que eran considerados como un posible sucesor de Breshnev.

Dos nuevos miembros del Politburó, Dmitry F. Ustinov y Grigori V. Romanov, que no tenían derecho a voto, fueron ascendidos al rango de miembros con derechos plenos dentro del cuerpo.

Al declararse clausurado el congreso, los delegados, entre ellos el propio Polyanski, comenzaron a corear "Gloria, gloria" al partido, se pusieron de pie y dieron a Brezhnev una estruendosa ovación, al anunciar éste que por unanimidad había sido nombrado nuevamente secretario general del partido.

Luego entonaron La Internacional.

El vocero de la colectividad, Víctor Afanasiev, dijo que Polyanski continuaba aún siendo uno de los 287 miembros del comité central y que posiblemente seguiría actuando como ministro de Agricultura.

Pero observadores occidentales dijeron que ello sería bastante extraño dentro de las prácticas soviéticas y que Polyanski podría ser destituido por un simple decreto del Consejo de Ministros.

Polyanski es el último de una serie de altos miembros del partido, inclusive su inmediato predecesor, cuya carrera terminó por los difíciles problemas agrícolas de la Unión Soviética. La causa inmediata de la caída de Polyanski fue al parecer la desastrosa cosecha de trigo del año pasado.

Con el ascenso de Romanov, que tiene sólo 55 años, la edad promedio de los once miembros de Politburo, considerado como una "gerontocracia", se redujo a 65,5 años.

Al mismo tiempo, la "troika" original que sucedió a Nikita S. Krushchev en 1964: Brezhnev, el presidente Nikolai V. Podgorny y el primer ministro Alexei N. Kosygin, será la que continúe gobernando.

Los nuevos dirigentes surgieron de la votación supersecreta en los que los delegados al congreso eligieron a los numerosos miembros del comité central y luego éste nombró al Politburo.

Hasta dónde los delegados usaron su propio albedrío al votar se considera bastante debatible. En Moscú, la voz corriente era que se les había dicho por quien votar.

El nombramiento del Politburo fue el acto final del congreso, el que duró 10 días y en el que Brezhnev afirmó su apoyo a la política de la distensión desde el punto de vista soviético a la vez que exhortó a la "pureza" de los partidos comunistas en sus respectivos países.

El sindicalismo analizará el lunes el plan económico

Antes evaluará la repercusión del anuncio de Mondelli

BUENOS AIRES, 5 (NA). — El movimiento obrero peronista eludió hoy pronunciarse respecto al plan económico expuesto en las dos jornadas anteriores a los máximos dirigentes gremiales por el ministro Emilio Mondelli y continuará analizándolo el próximo lunes, a las 18, cuando volverán a reunirse las conducciones de la CGT y las 62 Organizaciones, luego de evaluar el impacto que su anuncio público produjo en las bases sindicales.

Los dirigentes de ambos organismos estuvieron reunidos hoy en la sede de la central obrera durante más de cuatro horas con los legisladores nacionales de extracción sindical, analizando la postura del sector laboral frente al programa económico hecho público esta noche, en un debate en el que, según trascendió, se suscitaron agrias polémicas en torno a las diversas posiciones que propiciaban los distintas dirigentes, resolviéndose finalmente, ante la falta de un acuerdo unánime, postergar hasta el lunes un pronunciamiento definitivo sobre el tema.

Los trascendidos indicaban que en la reunión de hoy, el líder metalúrgico Lorenzo Miguel sostuvo vehementemente la posición de apoyo incondicional al plan trazado por Mondelli, como una forma, habría afirmado, de respaldar a la Presidente de la Nación y al gobierno peronista.

Esta postura habría sido arduamente combatida por los dirigentes Adalberto Wimer, de Luz y Fuerza, y Délfor Giménez, de la Asociación Obrera Textil, que recalcaron las diferencias existentes entre este plan y los postulados tradicionales del justicialismo en materia económica.

A esta posición se habría sumado también el dirigente metalúrgico y senador nacional santafesino Afrio Penissi, que insistió en la necesidad de atender a los reclamos de las bases solicitando incluso que antes de efectuar un pronunciamiento definitivo sean consultados los cuerpos orgánicos del movimiento obrero, o sea el plenario de secretarios generales y el comité central confederal de la CGT.

La batalla de los gremialistas enrolados en la corriente más crítica del plan Mondelli se había iniciado ya en las dos jornadas anteriores en las cuales debatieron los lineamientos de ese programa con el ministro de Economía, logrando introducir en él algunas modificaciones que fueron definidas por el dirigente Manuel Pedreyra como un "encuadramiento dentro de los marcos de la filosofía peronista."

Esas modificaciones consisten fundamentalmente en la concesión de un aumento de salarios del doce por ciento juntamente con los incrementos de las tarifas y la devaluación monetaria proyectadas así como la revitalización del proyecto del Instituto Nacional de las Remuneraciones, la Productividad y la Participación, impulsado originariamente por los ex ministros Antonio Cafiero y Carlos Ruckauf, cuya media sanción faltante será requerida a la Cámara de Diputados.

Las diferencias suscitadas entre los distintos dirigentes respecto a la posición a asumir frente al Plan Mondelli, no son más que resultantes de las profundas divisiones que han surgido en el seno del movimiento obrero en los últimos días a raíz de las diversas posturas asumidas respecto a la crisis política del Movimiento Justicialista y a las variantes institucionales propuestas para su superación en el terreno nacional.

Combustibles

(Viene de la Pág. 1ª)

vigencia a partir del 1º de enero último.

Gas del Estado

Gas del Estado: Fíjase para todo el país —excepto las provincias de Chubut y Santa Cruz y el territorio nacional de Tierra del Fuego, Antártida e Islas del Atlántico Sur— la tarifa de 8 pesos con 65 centavos por unidad de 9.300 calorías para el gas propano y/o butano indiluido, distribuido por redes, cualquiera fuere el tipo de consumo para el cual se destine.

Asimismo, se fijan como importes mínimos a facturar bimestralmente por Gas del Estado a cada cliente de gas por redes, exista o no consumo comprobado, los valores que se consignan en planilla separada, que forma parte de la presente resolución.

También se autoriza a la empresa a fijar en 15 pesos con 86 centavos por kilogramo, la tarifa de gas licuado envasado en cilindros distribuido en zona organizada y a reajustar proporcionalmente los importes en vigor para las demás formas en que se realiza la comercialización del gas licuado.

Estas tarifas regirán para la facturación que se emita a partir del 29 de febrero último inclusive.

Agua y Energía

Agua y Energía: a partir de la facturación con fecha de lectura de los medidores primero de febrero último y de acuerdo con el criterio de facturación establecido se continuará con la aplicación de los reajustes sucesivos y acumulativos del 6-% fijados por la resolución del Ministerio de Economía 340 de noviembre de 1975, para la facturación mensual o el que resulte de esta modalidad de aplicación del reajuste mensual para la facturación bimestral, hasta alcanzar el nivel de rentabilidad establecido por el decreto 404/1967.

También se autoriza a la empresa, independientemente de lo dispuesto en los artículos precedentes, a aplicar un aumento sobre los valores tarifarios emergentes de la presente resolución, como compensación de los mayores costos de explotación no contemplados en la misma y en el momento que éstos se produzcan.

Los diarios entrerrianos impugnan un dictamen del Ministerio del Trabajo

VILLAGUAY (Entre Ríos), 5 (NA). — La Asociación de Diarios Entrerrianos (ADDE) impugnó un dictamen de la dirección de Asuntos Jurídicos del Ministerio de Trabajo de la Nación, según el cual no correspondería declarar ilegales las medidas de fuerza aplicadas por la Federación Argentina de Trabajadores de Imprenta (FATI) en razón de que ellas ya han cesado en la provincia de Entre Ríos.

El dictamen fue comunicado por el ministerio a una delegación de ADDE, entidad que representa jurídica y gremialmente a más de 30 publicaciones editadas en Entre Ríos, y que estuvo integrada por su presidente, Luis Elchevehre, su vicepresidente primero, Pedro Bachini y José R. Leguizamón, en carácter de asesor.

Dicha representación concurrió al ministerio con motivo de las medidas de fuerza que FATI viene aplicando desde el mes de noviembre último, en requerimiento de mejoras salariales, al margen de los convenios y resoluciones legales.

Al ser notificada del dictamen del ministerio, la representación lo impugnó por estimarlo "contrario a derecho", argumentando que aún cuando hayan cesado las medidas de fuerza en la provincia, ellas deben ser declaradas ilegales.

En opinión de ADDE la declaración de ilegalidad de las medidas aplicada por FATI "es inevitable porque por haber cesado el hecho ilícito o ilegal el mismo no pierde su carácter además de resultar indispensables por las ulterioridades jurídicas que trae aparejado".

"El actual gobierno —se añade— a través de la ley 20.840, ha creado una variante fundamental en lo que concierne a las medidas de fuerza, en el sentido de que una vez declaradas ilegales ya no se podrán repetir por segunda vez sin la aplicación de sanciones para quienes desconozcan el anterior pronunciamiento de la autoridad".

También expresa ADDE que "se ha promovido acción judicial de recurso de amparo ante el juez federal competente solicitando se acuerde un término perentorio al funcionario que corresponda del Ministerio de Trabajo de la Nación para que se pronuncie sobre el pedido de ilegalidad de las referidas medidas de fuerza".

Finalmente, y con respecto a los reclamos de mejoras formulados por el gremio, la Asociación de Diarios Entrerrianos señaló que "en estos momentos el Gobierno Nacional tiene asumidas todas las tareas relativas a la relación de la debida relación que debe existir entre precios y salarios; por eso están suprimidas todas las tratativas de ajustes salariales inclusive las que estaban autorizadas por expresas normas de convenios colectivos de trabajo y estatutos especiales que establecen reajustes de remuneraciones, hasta tanto resuelva en definitiva el organismo previsto por el Decreto 2720 del 1º de octubre de 1975".

En Chile ha renunciado el gabinete

SANTIAGO, (Chile), 5 (UPI). — Los integrantes del gabinete de la junta militar renunciaron esta tarde a sus cargos, dejando en libertad de acción al presidente, general Augusto Pinochet, para que proceda a su reestructuración.

Momentos más tarde, el propio jefe de Estado anunció que la dimisión de su ministerio "no significaría cambios en la actual política económica", dando a entender con ello que seguirían los civiles que, encabezados por el titular de Hacienda, Jorge Cauas, dirigen la drástica política económica destinada a la reconstrucción del país.

Investigarán en Río Negro presuntas irregularidades

RIO NEGRO 5. (NA). — A raíz de una reciente solicitada del diputado provincial justicialista Héctor Oscar Osan, en la que señaló que "en lo que va de mi mandato como legislador no he adquirido vacas, ni campos, ni tierras, ni diarios, ni radios, ni he acrecentado injustificadamente mi patrimonio, ni he abusado indiscriminadamente del crédito bancario, hechos que no podrán demostrar otros compañeros", la bancada radical de la Legislatura ha solicitado la formación de una comisión investigadora.

El pedido del bloque radical, que firma su titular, Osvaldo Lafuente, estipula que la comisión habrá de constituirse con tres miembros, uno por cada bloque partidario, "para la investigación de las irregularidades denunciadas por el diputado Héctor O. Osan, en la solicitada publicada en el diario "Río Negro", de fecha 24 de febrero de 1976".

Entre tales irregularidades se cuentan, según el proyecto radical, el enriquecimiento ilícito del patrimonio de funcionarios públicos o personas que, sin serlo, aparecen vinculadas a los mismos, la compra de tierras y otros efectos con patrimonio injustificado, el abuso del crédito bancario en el Banco de la Provincia de Río Negro, y la compra de emisoras y radios en la provincia.

El proyecto recuerda la existencia de un pedido anterior de investigación en el Banco Provincial, presentado por legisladores de otros sectores, sobre el uso de fondos facilitados por un capitalista del juego clandestino para la adquisición de LU15, Radio Viedma, el diario "El Provincial", de esa misma ciudad, y de LU19, radio "La Voz del Comahue".

Se ratificó un convenio con Paraguay

BUENOS AIRES, 4 (Télam). — Con el canje de los instrumentos de ratificación, efectuado hoy a mediodía en el Palacio San Martín, entró en vigor el convenio de cooperación científica y tecnológica con el Paraguay, firmado en junio de 1974 en Asunción.

El acto se efectuó en el Salón Dorado representando a sus respectivos gobiernos el canciller Raúl Quijano y el embajador guaraní Antonio Musulli Fuster.

Establecieron incrementos en los precios del carbón comercializado por YCF

BUENOS AIRES, 5 (NA). — Por la resolución Nº 100 del Ministerio de Economía, que firma su titular Emilio Mondelli, y que fue dada a conocer en las últimas horas de hoy, fueron aumentados —con vigencia desde la 0 del 6 del actual— los precios del carbón comercializado por la empresa estatal Yacimientos Carboníferos Fiscales.

Los fundamentos principales del alza de los precios del carbón —establece la resolución— son la magnitud de las reservas de ese mineral, que YCF deberá realizar "un singular esfuerzo para desarrollar su infraestructura productiva", y que "la actualización de los precios debe efectuarse con sentido social".

Así, y a proposición de la Secretaría de Energía, el ministro de Economía fijó los siguientes precios para los tipos principales de carbón producidos en Río Turbio.

Sobre camión en Río Turbio, para consumo en la provincia de Santa Cruz, el carbón grueso, a 52.500 pesos viejos la tonelada; el fino a 45.600 pesos.

Sobre camión, en el mismo yacimiento, para consumo fuera de la provincia de Santa Cruz, el grueso a 285.000 nacionales por tonelada, y el fino a 274.100.

Sobre camión en Río Gallegos, para consumo provincial santacruceño, el grueso a 64.000 y el fino a 53.300 pesos viejos la tonelada.

También sobre camión en Río Gallegos, pero para consumo fuera de la provincia de Santa Cruz, el precio de la tonelada del carbón grueso será de 320.600 y el del fino de 302.800 pesos moneda nacional por tonelada.

En cuanto a las ventas al menudeo, Y.C.F. facturará, sobre camión en Buenos Aires, y por un mínimo de 20 toneladas, a 505.900 pesos viejos la tonelada de carbón grueso, y a 447.500 pesos la de carbón fino.

Esos valores serán recargados, en todos los casos, en un diez por ciento, en concepto de gastos de movimiento y carga, y la empresa deberá proponer ajustes de precios que —dice la resolución—, eventualmente se degraden, según variación calórica y cambios granulométricos.

La resolución, que contiene también precios diferenciales para usinas termoeléctricas y el sector de la siderurgia, fija además, nuevos precios para el carbón residual de petróleo, que varían según la procedencia, destino o variantes de industrialización, y especifica en su artículo quinto, que todas las ventas de carbones serán previamente documentadas por los usuarios antes de los despachos de los cargamentos, cualquiera fuese el volumen de la venta o su destino.

Democracia

(Viene de la Pág. 1ª)

(Dogma Socialista, X), para quien "democracia" sintetiza un conjunto de virtudes cívicas (la libertad, la igualdad ante la ley, el mutuo respeto, etc.), pero sin identificarse con ninguna forma de gobierno en particular ni con el procedimiento electivo.

Es asimismo interesante destacar que poco después, nuestra Constitución (1853) no emplea una sola vez el término "democracia", y cuando señala la forma de gobierno dice "República Representativa" (Art. I).

Varios otros autores también entienden por esa época con el término "democracia" una forma de vida y no de gobierno. Por ejemplo, en 1851, P. J. Proudhon dice: "Democracia es una palabra ficticia que significa amor al pueblo, amor a los niños, pero no gobierno del pueblo".

Pero pronto vendrá una suerte de síntesis de los varios significados. En su formidable discurso de Gettysburg, el presidente Lincoln lanza una definición que, si bien él no la refirió expresamente al concepto de "democracia", la posteridad sí lo hizo. Dijo Lincoln: Gobierno del (OF), por (BY) y para (FOR) el pueblo. Esta pasó a ser, si se quiere, una definición clásica.

La misma apunta a un noble ideal, pero encierra una potencial contradicción. Porque puede darse el caso de que el gobierno DEL y POR el pueblo (es decir, elegido por el pueblo y en su nombre) no resulte propicio para ese mismo pueblo, es decir, respetuoso y beneficioso para todos los integrantes de la sociedad política. Podríamos abundar en ejemplos, pero bastaría recordar que Hitler ascendió al poder por elección popular. Fue como tal un gobierno DEL y POR el pueblo. Sin embargo...

En fin, esta es la historia milenaria del término "democracia". Como se vé, a pesar de la forzada brevedad de la exposición, su significado dista mucho de ser unívoco. Con estos antecedentes, llegamos a la segunda guerra mundial y a nuestros días. Qué le ha acontecido al término "democracia" en este último tramo de su historia, será el tema de una próxima nota.

La Asamblea de la OEA se hará el 4 de junio

WASHINGTON, 5. (U. P. I.) — La Organización de Estados Americanos (OEA) decidió ayer, por unanimidad, adelantar al cuatro de junio la apertura de la VI Asamblea General Interamericana, que se realizará en Santiago (Chile).

Congreso

(Viene de la Pág. 1ª)

(9), Formosa (5) y Capital Federal (11).

El verticalismo afirma controlar las delegaciones de La Pampa (5), San Juan (7), Neuquén (5), Entre Ríos (8), Misiones (5), La Rioja (5), Tucumán (15), y Jujuy (6).

Los antiverticalistas, exhiben como seguros los votos de Santiago del Estero (16) Chubut (5), y Río Negro (7).

Están cuestionadas las representaciones de Corrientes (19), San Luis (6), y Catamarca (7). Si triunfa el criterio de incorporar a los congresales con mandato anterior a los últimos comicios internos, se habrá fortalecido el verticalismo, porque en su mayoría, pertenecen a esa corriente.

Las deliberaciones del Congreso serán secretas. Se realizarán a partir de las 10, en la sala del Teatro Nacional Cervantes y la Presidente, señora de Perón, tiene el propósito de pronunciar el discurso de clausura.

En el conflicto Maier-Ares elevó dictamen el fiscal

BUENOS AIRES, 5. (NA) — El fiscal segundo interino de la Cámara del Crimen, Norberto J. Quantín, elevó a ese tribunal un dictamen referente al conflicto suscitado entre el juez de sentencia Julio B. S. Maier —cuya casa fue destruida ayer por una bomba—, y el ministro de Interior, Roberto Ares, en torno de la situación de dos ciudadanos chilenos detenidos, en el que expresa alarma por "el deterioro de la Constitución Nacional que producen hechos como el presente, que lleva a la desaparición del Poder Judicial..., cuyas resoluciones no son cumplidas por los funcionarios que claramente deben acatarlas".

No obstante, Quantín manifiesta que "si bien la actuación de los funcionarios dependientes del Poder Ejecutivo constituye un verdadero escándalo institucional, tales abusos serán investigados fuera de estas actuaciones por quien corresponda, por lo que, por los fundamentos merituados por el señor juez de sentencia, estimo que V. E. debe confirmar la resolución que no hace lugar al recurso de hábeas corpus".

El juez Maier, que después de varias tentativas infructuosas efectuadas ante el ministro del interior, para conocer el texto del presunto decreto de detención de Leónidas Viveros Vega y Leónidas Viveros Carrasco (hijo del anterior), había dispuesto su libertad, debió rever la medida al serle exhibido —frente a su orden de liberación—, el decreto 647, que llevaba fecha posterior en cinco días a aquél en que se efectuó el arresto de los Viveros.

El fiscal Quantín, pide a la Cámara que confirme la denegatoria que, en última instancia, se vio forzado a hacer el juez Maier, del recurso de hábeas corpus de los dos chilenos, en vista del texto del decreto, que pone a los mismos a disposición del Poder Ejecutivo.

Detenidos el 13 de febrero, el letrado de los Viveros presentó un recurso de hábeas corpus al juez Maier, quien, a su vez, requirió informes a fuerzas de seguridad y al Ministerio de Interior, negando este último, tener conocimiento de la detención, aunque la Superintendencia de Seguridad de la Policía Federal admitió que los ciudadanos chilenos se hallaban detenidos en una de sus dependencias. El juez había solicitado del Ministerio la remisión, en el término de cinco días —que vencieron el 18—, de una copia auténtica del decreto, diligencia que ese departamento del Poder Ejecutivo no cumplió, ante lo cual, el secretario del juez, Giúdice Bravo, entrevistó personalmente al ministro Ares, reiterando el requerimiento, sin obtener satisfacción ninguna, por otra parte, de dicho funcionario.

Al presumir que el decreto no existía y que, por lo tanto la detención de los Viveros era ilegal, el juez Maier dispuso —el día 23—, su liberación. El secretario Giúdice Bravo entregó la orden, también personalmente, al ministro Ares, quien solo en esa ocasión, exhibió el decreto, fechado, como se dijo, cinco días después del arresto.

Amén de rever la orden de liberación y rechazar obligadamente el recurso de habeas corpus, el juez Maier elevó —anteayer— una requisitoria de juicio político a Roberto Ares a la Cámara de Diputados, y un oficio a la Cámara del Crimen para que se investigue si los policías que habían intervenido en la detención de los chilenos, no los habían privado ilegalmente de la libertad.

Al día siguiente de haber adoptado esas actitudes, por entender que la integridad del Poder Judicial, como uno de los tres tradicionales del Estado, había sido vulnerada gravemente por el Ejecutivo, es decir, ayer, la residencia del juez Maier fue reducida a escombros por la explosión de una potente bomba colocada allí por desconocidos que, solo las circunstancias providenciales de hallarse ausentes —era la 1.20— sus ocupantes, no originó una tragedia.

En cuanto al pedido del juez de que la Cámara Joven examine la pertinencia de aplicar el artículo 45 de la Constitución Nacional —juicio político— al ministro de Interior, Roberto Ares, no pudo recogerse hasta el momento, ningún comentario en fuentes legislativas, ni desde luego, en la comisión de juicio político de la Cámara de Diputados.

Tampoco se conocen, hasta el presente, reacciones de reprobación por el atentado dinamitero cometido contra el domicilio del juez Maier, ni pudo establecerse cuál será la instancia que, como lo expresa en su dictamen el fiscal Quantín, investigará los "tales abusos y verdadero escándalo institucional", configuradas por el hecho reseñado "que convierte en una ficción sin vida" a la administración de justicia "como poder del Estado".

BAILARINES... HOY
GUAYMALLEN
SENSACIONAL PRESENTACION DE
LOS NAUFRAGOS
Y GRAN BAILE CON LAS ORQUESTAS
LOS PLAYEROS y TRANSFORMACION
Omnibus especiales línea 3 de costumbre. De regreso el mismo recorrido. De Mendoza línea 53 y 51 por Carril Nacional y Godoy Cruz toda la noche.
6|3|C|180|6|3

Club Unión Juvenil de Luján
HOY SIGUE EL EXITO CARNAVALESCO..!
Los Náufragos
Y Gran Desfile de Orquestas Bailables locales
Omnibus Oro Negro GRATIS, desde Agrelo y Puente Olive, al finalizar el baile mismo recorrido y otro por Ruta 40.
6|3|C|179|6|3

CLUB B. y V.
GIOL
La Nieve Loca!
EN EL CLUB DE LOS GRANDES EXITOS
Sábado 6 - Domingo 7
La Sonora del Pacífico
Los Blue Birds
El Cuarteto Colombiano
Anima: CASTRO DIAZ
Trasmite: RADIO NIHUIL
Servicio especial de ómnibus COMPLETAMENTE GRATIS, por Empresa "El Favorito" y los recorridos habituales. - La C. D. se reserva el derecho de admisión.
ALEGRIA EN AMBIENTE FAMILIAR
6|3|C|33|6|3

CARNAVAL en PACIFICO
CLUB GRAL. SAN MARTIN
Domingo 7: "LOS NAUFRAGOS"
Domingo 14: "SOCIEDAD ANONIMA" y
EXCLUSIVO PARA MENDOZA:
SANDRO!!
•LOS SULLIVAN'S
•COMANDO V
•FABULOSO
ALEGRISIMO
CUARTETO
Bailes
1 - 2 - 6 - 7 - 13 - 14 de Marzo
COTILLON
Amplias pistas aire libre y Estadio cubierto

Surgió una delicada situación en el análisis del presupuesto

titular de Hacienda mantuvo tensa reunión con diputados

BUENOS AIRES, 5 (NA). — El retiro masivo de todos los legisladores de la oposición produjo este mediodía la reunión de la Comisión de Presupuesto y Hacienda de la Cámara de Diputados de la Nación como reacción ante la negativa del secretario de Hacienda, Juan Carlos Laurenz, a dar a conocer las pautas básicas del "programa de emergencia económica".

Colmó la tolerancia de los parlamentarios la revelación de Laurenz de que ese plan ya estaba en conocimiento del Fondo Monetario Internacional y, que para informarse, los legisladores debían escuchar el mensaje del ministro Mondelli que se difundió, por la cadena de radio y televisión, a partir de las 19.45.

Los primeros síntomas de irritación se advirtieron cuando Laurenz reclamó la urgente sanción de las reformas al régimen tributario de créditos en el Fondo Monetario Internacional".

El abandono de la sala de deliberaciones arremolinó en la salida a los representantes de la Unión Cívica Radical, "Grupo Justicialista de Trabajo", Movimiento de Integración y Desarrollo, Democracia Progresista y Línea Nacional.

Por razones protocolares quedó junto a Laurenz el titular de la Comisión de Presupuesto y Hacienda, Carlos Palacio Deheza (Grupo Justicialista de Trabajo, Córdoba).

También permanecieron en el recinto Hugo Lima (Conservador Popular, Buenos Aires), y Francisco Falabella (Conservador, Buenos Aires).

Un clima cordial que se fue enrareciendo rápidamente abrió la reunión. Eran las 11,20. Laurenz excusó la ausencia del ministro Mondelli y explicó que asumía su representación para informar sobre detalles del plan económico.

Prácticamente sin entrar en el tema solicitó el tratamiento "rápido y urgente de las medidas económicas enviadas al Congreso para que tuvieran sanción antes del próximo jueves 11, fecha en que las autoridades del Fondo Monetario Internacional considerarán tres préstamos pedidos por Argentina".

Explicó Laurenz que se trata de "facilidades petroleras, caída de exportaciones— ambos institutidos como consecuencia de la crisis internacional— y el denominado "primer tramo de créditos, el sistema de standby", es decir —precio— para financiar la estabilidad monetaria".

Detalló el secretario de Hacienda que la inmediata sanción del Presupuesto General de Gastos y Cálculo de Recursos aparecería como un acto de "buena fe", y remató su exposición anotando que no estaba en condiciones de "dar mayores detalles".

"Es insólito que los organismos internacionales conozcan primero de un gobierno lo que todavía ignora el Parlamento de ese mismo pais", replicó enérgicamente Antonio Tróccoli (UCR, Buenos Aires).

Y descalificó el hecho de que cada conducción económia quiera arrancar de "kilómetro 0", ignorando que todo es consecuencia y responsabilidad de las autoridades que asumieron el 25 de mayo de 1973.

Rechazó Tróccoli el reclamo de sanción inmediata del presupuesto "cuando el nuevo enviado hace unas pocas horas duplica el déficit que se calculaba en el anterior".

"No podemos aceptar —proclamó el líder de los diputados radicales— que actuemos con la ligereza que se nos pide que tengamos".

Para Angel Moral (demócrata progresista, Santa Fe) "el silencio informativo del secretario de Hacienda ha agotado el objeto de esta reunion"; mientras que Rubén Rabanal (UCR, Capital Federal) censuró que los préstamos que pueda conceder el Fondo Monetario Internacional estén subordinados "a la creación de un banco de inversión en beneficio del Chase Manhattan Bank, de acuerdo con el convenio que suscribió el ex secretario de Programacion y Coordinación Económica, Guido Di Tella".

Jaqueado por las generales protestas Laurenz retomó la palabra indicando que una solución a seguir podía consistir en la jubilación de oficio de 500.000 agentes de la administración pública.

Sumó a aquellos la posibilidad de prescindir de otros 300.000 a quienes se ayudaría con créditos para habilitarlos en otras tareas.

Explicó el secretario de Hacienda que estas medidas serían de "efectos rápidos", pero que su "costo social y político sería terrible", por lo que habían sido descartadas.

Señaló que, en cambio, se había estructurado un plan que en dos o tres años producirá los mismos efectos, pero sin "llegar al shock".

A partir de ese momento Laurenz se negó categóricamente a dar nuevos detalles, aunque admitió que "habrá que seguir un plan de racionalización para equilibrar los gastos con los recursos, ya que hay mucho de superfluo en las erogaciones de la administración pública".

El pertinaz silencio del integrante del equipo económico determinó a José M. Zamanillo (UCR, Córdoba), anunciara que su sector se retiraría del recinto. Así ocurrió y, tras los representantes radicales, se encolumnaron rumbo a la salida los restantes legisladores opositores.

A las 12.55 concluyó la reunión y Laurenz partió de regreso sin poder ocultar su irritación, rumbo al Ministerio de Economía.

Juan Carlos Láurenz, secretario de Hacienda (centro), durante la reunión de la Comisión de Presupuesto y Hacienda de la Cámara de Diputados. Concurrió en representación del ministro de Economía, doctor Mondelli. (Radiofoto de NA).

Tornado cerca de Azul: víctimas e ingentes daños

AZUL, 5 (NA). — No menos de cuatro heridos, dos de ellos graves, ciento cincuenta damnificados y cuantiosos daños materiales, era hasta esta noche el balance provisorio de un violento tornado que se abatió durante quince minutos sobre la localidad de Tapalqué, a 50 kilómetros al noroeste de aquí.

De acuerdo a los preliminares informes policiales, el fenómeno se precipitó a partir de las 18.45, acompañado de intensas precipitaciones pluviales que, en quince minutos, alcanzó el nivel sin precedentes de cincuenta milímetros. El viento afectó al sector sudoeste de la ciudad, donde se levanta el barrio obrero, a otras precarias viviendas adyacentes y a las instalaciones del balneario municipal.

Informaciones periodísticas, indicaron que los vientos alcanzaron velocidades de 150 kilómetros por hora y destrozaron, por lo menos, 30 viviendas del citado barrio, además de otras casas cercanas.

Como consecuencia del derrumbe de paredes y techos, numerosos moradores recibieron heridas de diversa consideración, siendo trasladados al hospital Municipal y luego a centros asistenciales de esta ciudad.

La violencia del tornado destruyó seis torres de iluminación de un estadio de fútbol y voló los techos de varias casas, afectando, particularmente, a un ller mecánico en cuyo interior se encontraban automóviles particulares, los que resultaron parcialmente destruidos.

Las tareas de socorro fueron encabezadas por el intendente municipal, Néstor Vazquez, contando con la colaboración de la policía y bomberos de esta ciudad. Como primera medida se formó —alrededor del sector afectado— un cordón de seguridad debido a que muchos postes de alumbrado quedaron en el suelo con sus cables cortados, constituyendo un grave peligro para los habitantes. Ante esa situación, la cooperativa eléctrica cortó el suministro de energía y se pidió la colaboración al cuerpo de bomberos de Azul para que trasladara grupos electrógenos a fin de iluminar el sector donde se produjeron los más graves daños.

Informaciones recogidas aquí, indicaron que el tornado se desvió hacia la ciudad de Cañuelas, desconociéndose las dimensiones que tuvo allí.

Se sabe de una víctima fatal

LA PLATA, 5. (Télam) — A medianoche la ciudad de Tapalque a oscuras aún no se había recobrado de la conmoción y los daños materiales que le causó un tornado que durante tres horas se batió sobre la zona y que al momento deja el saldo de una mujer que murió electrocutada, 16 heridos y cien personas evacuadas.

La situación a las 23 estaba prácticamente controlada pues de inmediato con la iniciación del fenómeno se pusieron en movimiento todos los sistemas de la Junta de Defensa Civil de la provincia.

A medianoche la ciudad estaba sin luz y por radiofonia emitida desde ciudades vecinas —Azul, 25 de Mayo y Olavarría— se advertia a la población que se abstuviera de circular por las calles. Existe el peligro de numerosos postes de alumbrado eléctrico caídos y cables en contacto a la intemperie.

Ruiz Villanueva calificó de opositor golpista al senador Amadeo Frúgoli

(De nuestra corresponsalía en la Capital)

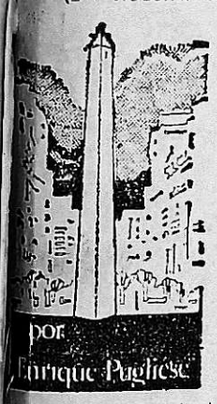

BUENOS AIRES, 5. — El diputado Arturo Ruiz Villanueva (Mendoza, Partido Justicialista) es incansable. A su labor cotidiana en la comisión investigadora del Ministerio de Bienestar Social y la Cruzada de Solidaridad y al natural incremento de la tarea política y partidaria —en función de ocupar el cargo de congresal nacional del justicialismo— se suma su buena relación con los hombres de prensa.

En un pasillo del Palacio de las Leyes —preocupado por la marcha de los acontecimientos— descubrimos al legislador cuyano caminando pausadamente. Se detuvo ante nosotros, nos tomó amablemente del brazo y nos introdujo en su despacho. Allí, café de por medio, algo tenía que decirnos. "Le confieso —comenzó diciéndonos— que me siento afectado porque un comprovinciano, el joven senador Amadeo Frúgoli, haya proyectado una imagen agorera y calamitosa del país. Con ella, sólo pretende pintar un presente y un futuro de la Argentina realmente trágico. Creo que con estas declaraciones el senador Frúgoli está demostrando que es un opositor golpista y, como buen golpista, incapaz de brindar un programa serio de soluciones a los difíciles instantes que nos toca vivir". Abriendo un cajón de su escritorio, el legislador extrajo la fotocopia de la primera página de un vespertino porteño y dijo: "Mire lo que llega a decir Frúgoli: "Y todo esto golpea en el campo social (la situación general) generando agudas y peligrosas tensiones en las que se nutre la subversión".

Replica entonces Ruiz Villanueva: "Tarde le llega al señor Frúgoli la sensibilidad por los problemas sociales. Nosotros, los peronistas, nacimos a la vida política argentina como reacción popular frente a la insensibilidad de muchos gobiernos anteriores. Olvida, inclusive, que por la incapacidad de su partido se produjo en nuestra provincia aquel desgraciado proceso que todos conocemos como el "mendozazo". Y eso sí fue subversión en serio. Que se quede tranquilo el comprovinciano Frúgoli, la subversión no se nutre en el siempre esperanzado pueblo peronista. Se nutre, más bien, en los sectores altos de la sociedad que él dice representar". Y concluyó: "Antes de tratar de cubrir sus faltas y las de su partido con la toga de los jueces, debería usar el sayo de los penitentes. Las declaraciones tremendistas de Frúgoli sólo sirven para consumir papel y tinta. Nadie les da importancia a los solitarios pregoneros de la quiebra de las instituciones, que intentan "conmover" a las Fuerzas Armadas, buscando, como siempre, en la trastienda de un gobierno de facto, ocultar la irresponsabilidad con que ejercen el gobierno en favor de pequeños cenáculos de privilegiados".

Después del largo desahogo, le preguntamos al legislador: ¿Qué va a pasar en el congreso justicialista?. "El peronismo sabido —responde Ruiz Villanueva— alrededor de Isabel de Perón ratificará, en la disciplina partidaria, la voluntad de reconstruir el país y liberarlo de la dependencia, tal como nos lo enseñaron Juan Domingo Perón y Eva Perón".

Se registraron varios atentados en Córdoba

CORDOBA, 5 (NA). — Dos artefactos explosivos estallaron esta madrugada en esta capital, mientras la policía procedía a desactivar 5 más, parte de una serie de atentados que produjeron particular alarma.

La serie se inició a las 2.30 cuando personal de la mencionada brigada policial hizo detonar un artefacto explosivo que había sido depositado en un bar ubicado en Rivadavia 305. Minutos después estalló una bomba frente a la finca de la calle Avellaneda 430, residencia de estudiantes universitarios riojanos.

Los especialistas de la policía también debieron actuar media hora más tarde para hacer estallar una bomba panfletera que había sido colocada en un hotel sito en Rosario de Santa Fe y Boulevard Chacabuco, y a las 3.20 desactivaron otra bomba puesta en el domicilio del abogado Luis Villada, en la calle Independencia 1172, de esta capital.

A las 3.30, según consignó la policía, se hizo estallar también otra bomba que se hallaba frente a la finca de Ayacucho 486, episodio sobre el cual no se proporcionaron otros datos.

Paralelamente se tuvo conocimiento, al margen de la información policial, que en la calle Rioja y Avenida General Paz, también en el centro de esta ciudad, habría estallado otro artefacto sin causar víctimas, peso sí importantes daños materiales.

Finalmente, una séptima bomba habría sido puesta en la intersección de Arturo M. Bas de San Luis.

Búsqueda de un presunto cadáver

CORDOBA, 5 (NA).— Durante seis horas, la policía realizó esta mañana tareas de rastreo en las aguas del dique San Roque, en jurisdicción de Villa Carlos Paz, en procura del hallazgo de un cadáver que habría sido visto flotando en ese espejo de agua.

No se dio información oficial sobre el procedimiento, por lo que no pudieron obtenerse otras precisiones sobre el mismo ni tampoco llegar a certificarse, si el cuerpo sin vida buscado en el lago San Roque, pertenecería a Eduardo Funicello, militante del Partido Comunista, quien según un comunicado difundido por el grupo terrorista denominado "Comando Libertadores de América", habría sido ejecutado en la tarde de ayer.

Según esa comunicación, el atentado contra Funicello fue consumado por un grupo identificado con el nombre de "Cristina Viola", y fue decidido luego de un sumarísimo juicio por traición a la patria, a la soberanía y al pueblo, adjudicándole además, ser responsable de una célula marxista-leninista, que adiestraba a estu-

MUNICIPALIDAD DEL PUEBLO DE
GODOY CRUZ

PRORROGA
HASTA EL 15 DE MARZO

Sr. Contribuyente:

PAGUE CON EL 15% DE DESCUENTO

Las Tasas por Servicios Municipales del corriente año, sujetas a reajuste. Pague en término y benefíciese.

6|3|F|49267|14|3|A

La libra en su descenso más brusco

Agentes de bolsa de Londres observan en la pizarra del Mercado de Cambios, el descenso más brusco que experimentó la libra en toda su historia. Se registró un poco menos de dos libras por dólar estadounidense. (Radiofoto de UPI).

En Buenos Aires fueron detenidos 4 extremistas

BUENOS AIRES, 5 (NA). — Cuatro miembros de la fracción "22 de Agosto", de la organización terrorista declarada en primer término ilegal por el gobierno, fueron capturados ayer por personal de Robos y Hurtos y por obra de la casualidad, ya que los policías, según trascendió, estaban en realidad tras el rastro de los cuatro sospechosos por exisir indicios de que se trataba de delincuentes comunes.

Efectivamente, eran asaltantes, pero según pudo comprobarse, el producto de una gran cantidad de atracos que venían realizando, era destinado a financiar sus actividades como integrantes de la organización subversiva nombrada.

Los detenidos son: Mario Jose Cabral Pidis, uruguayo, 29 años, soltero; Ismael Irigoyen, uruguayo, 34 años, casado; Ricardo Z. Di Stéfano, argentino, 23 años, soltero y Yolanda Cantón, de 48 años, soltera.

Al allanarse el sitio que era centro de sus operaciones, la autoridad descubrió gran cantidad de armas de grueso calibre, además de planos del aeroparque metropolitano y de unidades militares de la Capital Federal y de otros puntos del país, considerados como centros estratégicos de la actividad castrense, y otra documentación que determinaba el carácter subversivo de la banda y la organización especifica en cuyo beneficio actuaban.

Aunque la información obtenida al respecto, sólo lo fue en un nivel oficioso, pudo establecerse que el detenido Irigoyen ,era el enlace de la banda-célula con los nucleos centrales del grupo "22 de Agosto".

INSTITUTO INTEGRAL TECNOLOGICO
ARGOS

APRENDA
ELECTRICIDAD Y MECANICA DEL AUTOMOVIL
QUIMICA INDUSTRIAL - RADIO Y TELEVISION
INSCRIBASE EN ARGOS
PERITO MORENO Y AZCUENAGA - GODOY CRUZ
A una cuadra de la Plaza. De 9.30 a 12.30 y 18.30 a 21.30

6|3|F|6|3

MUNICIPALIDAD DE LA CIUDAD DE MENDOZA

El Comisionado Municipal de la Ciudad de Mendoza, invita muy especialmente al pueblo de la Provincia y a los señores turistas que nos honran con su visita, al espectáculo artístico, elección y coronación de la REINA DE LA VENDIMIA DE LA CAPITAL 1976, el que se llevará a cabo hoy, a las 21,30 hs., en plaza Independencia.

Ing. ALIBERTO L. CESAR
Comisionado Municipal de la Capital

'VENDIMIA DE AMOR'
(Leyenda de Ciudad-Nueva y Campoflor)

Para expresar toda la dicha y felicidad vivida en este año que hoy concluye y que siempre quedará en mi recuerdo, hay una sola palabra, simple, pero amplia en su significado

¡GRACIAS!

MARIA CRAYON
Reina de la Vendimia de la Capital 1975

esta es una añeja historia con sabor a vino nuevo.

Que comienza en 1954 cuando Giol pasa a su pueblo.
Desde ese momento, regulando el precio de la uva y el vino, comienza a defender los intereses del pequeño y mediano productor.
Los verdaderos dueños.
Esos que la hicieron grande.
Cosecha a cosecha.
Como ésta de 1976.
Donde elaboramos 3.700.000 quintales.
Guardados en nuestras propias vasijas.
4.000.000 H.l. de capacidad.
O en bodegas alquiladas al efecto.
Asegurando la compra. Y el pago.
Sin que el productor pierda dinero.
después de vender su vino, por el sano sistema impuesto por Giol.
Como lo ha hecho siempre.
Porque en síntesis, ésta es la añeja historia de Giol. Defender sus dueños.
Para que la vida tenga sabor a vino nuevo.

BODEGAS Y VIÑEDOS
GIOL

CONFIE EN GIOL...GIOL ES SUYO!

LOS ANDES
Fundado el 20 de Octubre de 1882 por el Dr. Adolfo Calle
Directoras:
Carmen Usandivaras de Calle
Elcira Videla de Schiappa de Azevedo
MENDOZA, SABADO 6 DE MARZO DE 1976

La Capital coronará esta noche a su soberana de la vendimia

Silvia Elda Páez
Club Regatas

Iris Mónica Rubiolo
Asoc. Mendocina de Bochas

Elsa De Blasis
Club Indep. Rivadavia

Graciela Pascual
Municipalidad de la Capital

Alicia Callejas
Sindicato U. N. C.

María Estela Fernánde
Peña Hilario Cuadro

A partir de las 22 de hoy tendrá lugar en un escenario levantado en la plaza Independencia el espectáculo artístico central que culminará con la elección y coronación de la reina de la Vendimia de la Capital por 1976.

El festejo, al que el público podrá acceder en forma gratuita, será presidido por la actual soberana capitalina, María Cándida Crayón, quien entregará su cetro a una de las veinte candidatas que aspiran a sucederle y que representan a otras tantas entidades con sede en esta ciudad.

"Vendimia de amor" se denomina el espectáculo que se ofrecerá esta noche con la dirección general de Eduardo Hualpa, quien además es el autor del libreto. Silvia de Hualpa se desempeñará como asistente de dirección; coreografía general, de Guillermo Nieva, quien dirigirá el Ballet Folklórico Municipal en ausencia de la profesora Jesús Vera Arenas. Lo secundarán los coreógrafos Germán Lascano, Ana María Martín y Silvia Villegas.

El proyecto y la dirección de construcción del palco escénico, pertenece a Daniel J. Ceconato; escenografía, Jorge Jesús Carbajal y equipo; coordinación de escenas y relatos, Rafael Rodríguez; efectos especiales, Jorge Gómez; pirotecnia, David Quatrini e hijos; iluminación y sonido, Miguel Angel Lucero.

Como solistas invitados y en la coreografía protagónica se desempeñarán Alejandra Dondines y Luis Leal. Como invitados actuarán "Los Cinco para la Danza" el ballet "Los Celbos", el dúo Francia-Brandán, y Jonny Trinidad. La animación y locución estará a cargo de Lila Levinson, Julio Rafael Rojo, Servando E. Juárez y Jorge Rivas Paz.

"Vendimia de amor"

El festejo comenzará con una exhortación de la reina de la Capital a su pueblo. Le pide que ofrende todo su cariño y atención a los protagonistas de una conmovedora leyenda de amor: Ciudad Nueva y Campoflor, que simbolizan a "millares de hombres y mujeres, de ayer y de hoy; a multitud de mendocinos que han forjado el milagro de amar dos estilos de vida: la profundidad del campo y la intensidad de la ciudad".

La historia comienza antes de 1860, en la Mendoza aldeana, la Gran Aldea del Oeste, El Sereno, nuestra bella danza, sirve para escenificar a la vieja aldea, con su Plaza Mayor, el templo de San Francisco, la Alameda y las costumbres de su gente.

Viene luego la noche del presagio, en que una bola de fuego rasgó raudamente el firmamento, anunciando al sismo que sepultó a la antigua Mendoza. Nació entonces "en alumbramiento insondable pero fecundo", la Ciudad Nueva, que se irguió en el predio de la Hacienda de San Nicolás. La "Marcha de la Construcción" (basada en una polca cuyana) simboliza el aporte que nativos y flamantes residentes ofrendan a Ciudad Nueva.

Por su parte Campoflor, "estampa de bizarro español y pacífico huarpe", culmina las faenas labriegas de la estación, y emprende viaje hacia el valle de Huentata. Sueña y se deslumbra ante la visión cercana de Ciudad Nueva. En el galanteo amoroso de una zamba, surge entre ambos el amor, pero Campoflor debe retornar a sus lares, "necesitará cultivarse, aprender los oficios del metal y las artesanías del agua".

Llega el siglo XX. Ciudad Nueva dejó de ser adolescente y a su hogar han llegado los adelantos científicos. Pero también arriba Don Foráneo que procura seducirla con riquezas. Sin embargo Ciudad Nueva no cambia por el oro a Campoflor, "imagen viril de su tierra". El Malambo enmarca el retorno de Campoflor ante Ciudad Nueva. Don Foráneo y su oro se esfuman.

En un Gran Patio Cuyano se celebra la boda. La fuerza inteligente de Campoflor y la cultura fecunda de Ciudad Nueva fundan la riqueza de Mendoza. Los hijos de Ciudad Nueva y Campoflor ostentan la herencia de sus padres: estudian en la universidad pero aman la vida de campo; admiran las obras de arte pero contemplan extasiados una puesta de sol; aprecian la tecnología pero tienen un profundo respeto por la auténtica artesanía. Cierra el espectáculo la célebre sentencia del general José de San Martín: "Serás lo que debas ser o no serás nada", como tema de reflexión a las generaciones presentes y venideras.

El escenario

El palco escénico construido por técnicos y obreros de la comuna de la Capital, consta de un frente de 28 metros, por 8 de fondo. El frente iluminado es de 68 metros por 12 de profundidad y poseerá una superficie de trabajo de 224 m2. Está estructurado en tres niveles: uno para los movimientos coreográficos y actorales; otro para los llamados trucos escénicos, en los que se experimentarán —se dijo— aspectos novedosos; y un tercero para la ornamentación descriptiva y cronológica del progreso de la ciudad de Mendoza, desde sus albores, hasta la actualidad.

El uso de la fuente, con sus juegos de aguas e iluminación, y la frondosidad vegetal que rodea al palco, serán también un motivo estético más que se sumará a la fiesta. La iluminación fue realizada también por personal de la comuna, y la música respetará las exigencias del libreto pero con un tono netamente cuyano.

Se estima que el espectáculo podrá ser presenciado por unas 15.000 personas. Se han colocado alrededor de 3.000 sillas que serán ocupadas por las autoridades e invitados especiales.

Aspirantes al trono

Veinte son las jóvenes que aspiran a ocupar el trono vendimial capitalino que dejará vacante María Cándida Crayón.

Son ellas Silvia Elda Pérez, 16 años, cabello castaño, ojos marrones, 1.71 de estatura, estudiante, por el Club Mendoza de Regatas; Iris Mónica Rubiolo, 16 años, rubia, ojos verdes, mide 1.72, ama de casa, por la Asociación Mendocina de Bochas; Elsa De Blasis, 17 años, cabello castano, ojos pardos, 1.70 de estatura, estudiante, por el Club Independiente Rivadavia; María del Carmen Reynoso, 17 años, cabello castaño, ojos claros, mide 1.70, estudiante, por la Asociación de Peluqueros y Peinadores de Mendoza; Graciela Pascual, 19 años, rubia, ojos celestes, 1,70 de estatura, empleada, Municipalidad de la Capital; Mónica Liliana Giugno, 16 años, cabello castaño, ojos pardos, mide 1.75, ama de casa, por el Sindicato Argentino de Televisión, filial Mendoza; Graciela Mónica Tejada, 16 años, cabello castaño, ojos marrones, 1.73 de estatura, ama de casa, por la Unión Vecinal del Barrio Olivares; Norma Bolagnos, 22 años, cabello castaño claro, ojos verdes, 1.60 de estatura, empleada, por el Sindicato Obreros y Empleados Telefónicos de Mendoza;; María Estela Fernández, de 18 años, cabello castaño, ojos pardos, mide 1.73, estudiante, por la Peña Folklórica "Hilario Cuadros"; Alicia Callejas, 20 años, cabello castaño oscuro, ojos pardos, 1.70 de estatura, estudiante, del Sindicato de la Universiad Nacional de Cuyo.

Irene Beatriz González, 20 años, cabello castaño oscuro, ojos marrones, mide 1.63, empleada, por la Asociación Vecinales de la 3ª Sección; Graciela Miriam Herrera, 19 años, cabello castaño, ojos verdes, mide 1.68, profesora de danza, por el Sindicato Obreros y Empleados de la Municipalidad de la Capital; Estela Maris del Monte, 22 años, rubia, ojos marrones, 1.75 de estatura, maestra jardinera, por el Club Gimnasia y Esgrima; Mirta Patricia Navarro, 16 años, castaño claro, ojos verdes, mide 1.69, empleada, por la Federación Mendocina de Natación; Zulma Anabel Fernández, 18 años, cabello castaño claro, ojos verdes, 1.69 de estatura, empleada, de la Unidad Básica "Guillermo de Paolis"; Mabel Parisot, 19 años, cabello castaño oscuro, ojos marrones, mide 1.53, estudiante, por el Sindicato Trabajadores de Edificios de Rentas (SUTERH); Graciela Liliana Ferrayol, 16 años, rubia, ojos marrones, 1.65 de estatura, estudiante, por la Asociación Comerciantes de la Avenida José Vicente Zapata; Fanny Laura Tocino, 16 años, rubia, ojos pardos, mide 1.70, estudiante, por la Federación Mendocina de Vóleibol; Silvia Ester Soto, 16 años, castaño, ojos marrones, 1.65 de estatura, empleada, por el Municipal y Olga E. Sandobal, 22 años, cabello castaño, ojos verdes, mide 1.60, empleada que representará al Registro Civil de Mendoza.

Mónica Liliana Giugno
Sind. de Televisión

Graciela Mónica Tejada
Barrio Olivares

Norma Bolagnos
Sindicato Telefónicos

Irene Beatriz González
Tercera Sección

Graciela Miriam Herrera
Sindicato Municipal

Estela Maris del Monte
Club Gimnasia y Esgrima

Mirta Patricia Navarro
Fed. Mendocina de Natación

Zulma Anabel Fernández
U. B. "Guillermo de Paolis"

Fanny Laura Tocino
Fed. Mendocina de Vóleibol

Silvia Ester Soto
Club Municipal

Mabel Parisot
SUTERH

Olga E. Sandobal
Registro Civil Mendoza

Cuarenta años de Fiestas de la Vendimia

Con la bendición de los frutos, el carrusel, la Vía Blanca y la elección y coronación de la nueva Reina, culminarán en estos días los actos centrales de la Fiesta de la Vendimia 1976. Es evidente que el desarrollo de los festejos podría tener, este año también, un clima de entusiasmo popular, si se mantiene el que ha caracterizado las ceremonias previas. Estas circunstancias hacen que sea destacable que en momentos tan llenos de dificultades y tensiones como los que vivimos, el pueblo mendocino señale tan generosa disposición a participar en las tradicionales celebraciones que exaltan los mejores sentimientos de amor al trabajo, de fe cristiana en la tarea cotidiana, de voluntad de superación y de afirmación de su capacidad creadora.

Esta sola realidad muestra que la Fiesta de la Vendimia, cuyos 40 años se cumplen ahora, ha ganado autenticidad. Es más; podría decirse que constituye entrañable parte de la vida mendocina que, ante la presencia de los frutos obtenidos con su esfuerzo y la ayuda de Dios, se expresa a través del canto, la danza, la música y el triunfo de la belleza.

Es que una trayectoria de 40 años en que la población, sin distinción de clases, credos o parcialidades ideológicas o políticas, ha seguido las alternativas de la fiesta con júbilo y renovado asombro, ha dado el tiempo suficiente para que la fiesta grande arraigue y madure en un lenguaje de esperanza y un particular estilo de expresión. Ha sido tiempo suficiente también para que los festejos se fueran despojando de adherencias extrañas, exotismo y connotaciones de otro tipo. Cuando algo de ello ha ocurrido ha sido la población misma la que ha rechazado tales aditamentos.

Esta es la gran lección del pueblo que se reencontra por los caminos de la fe y la esperanza, más allá de la violencia y las sombras de incertidumbre y angustia que genera la crítica circunstancia nacional, y sólo cabe esperar que esta lección sirva para unificar voluntades y esfuerzos en función de la trascendente tarea de rescate que debe acometer el pueblo argentino. Corresponde agregar que esta contribución a la paz, la concordia y el trabajo fecundo que se manifiesta en los festejos vendimiales, importe un compromiso ineludible de franco, honesto y lúcido espíritu de servicio de quienes tienen la responsabilidad de conducir los destinos de la Nación y la Provincia.

La vitivinicultura, que es la fuente nutricia de estas fiestas mendocinas que son compartidas por visitantes de otras provincias y otros países en espontáneo testimonio de hermandad, cobra en estos días la plenitud de su presencia en el cuadro económico, social y cultural de Mendoza. Pero en la misma medida de su salutación y su regocijo por los bienes logrados, reclama respuestas efectivas y oportunas a sus reclamaciones para asegurar que tanta riqueza amasada con sacrificio y perseverancia a lo largo de un año, no se malogre; para evitar que el hombre que trabaja la viña, que ara la tierra, que mueve las máquinas de la bodega, el transporte, los mecanismos de la comercialización y los múltiples resortes de la economía vinculados con esta noble actividad se descapitalice y viva la angustia de la inestabilidad de los precios, de la falta de mercados, de la carencia de infraestructura, del peligro de los excedentes, del temor a la especulación y el despojo. Y esa misma respuesta también la reclama el pueblo mendocino para los otros sectores activos de la economía regional que padecen estancamiento, dificultades para la adquisición de insumos y la obtención de auxilio financiero y por la tremenda incomunicación en que se encuentran respecto al poder decisional de la metrópoli.

Este clima de emoción y fervor en que se encuadra la fiesta de los racimos, los pámpanos y las jóvenes hermosas, demuestra que los elementos capaces de impulsar la empresa de la recuperación y el desarrollo armónico están intactos, pese a la escalada de males que es preciso soportar. Y si la fe mueve montañas, el pueblo la tiene para realizar su grandeza, pero a condición de que se le abran las puertas de la participación en las grandes decisiones nacionales, en un juego claro y elevado como la inspiración que alienta el ánimo de los hombres y mujeres que cantan a la vendimia, al pie de la montaña y bajo el cielo limpio de Mendoza.

Actividad educacional

Reuniones de personal directivo. — El inspector técnico de la sección "A" de Capital, convocó para el lunes al personal directivo de las escuelas de su jurisdicción. La reunión tendrá lugar a las 10 en el local de la escuela Nº 1 "Aristides Villanueva".

Por su parte, la inspectora técnica de la sección "B" de Capital, reunirá el lunes a las 10 en el local de la escuela Nº 4 "Mariano Moreno", al personal directivo de las escuelas de su jurisdicción.

El personal directivo de las escuelas de la sección "E", de Godoy Cruz, fue convocado por el inspector técnico seccional para el lunes a las 10 en el local de la escuela Nº 51 "Guillermo Rawson".

S.U.T.E. — El Secretariado Ejecutivo citó para el lunes a las 18 en la sede gremial de calle Godoy Cruz 310, ciudad, a los enlaces departamentales titulares, para participar de la reunión que realizará la Federación de Entidades de Trabajadores de la Educación Provinciales (FETEP). Informóse que concurrirán delegados de la Unión de Docentes Agremiados Provinciales (UDAP), de San Juan y de la Asociación Maestros Puntanos y Afines (AMPPYA), de San Luis. Durante la reunión se fijará el futuro accionar gremial de la FETEP.

Escuela Nacional Nº 46. — Las docentes Graciela de Zarzur y María Zabola deben concurrir a Espejo 328, Las Heras, para percibir sus haberes.

Escuela de Bachillerato y Magisterio Especializado "Fray Luis Beltrán". — El lunes a las 11, en el local de calle Gutiérrez 305, se reunirán los integrantes del departamento historia-geografía y materias afines. La asistencia de los profesores es obligatoria.

Colegio Santo Tomás de Aquino. — Los alumnos inscriptos en 1er. año deben concurrir a retirar la lista de materiales a utilizar en el presente año lectivo. Pueden hacerlo dentro del horario de 8 a 12. En el mismo horario, se atenderá la inscripción para las vacantes en 1er. año.

Consejo Nacional de Educación. — La Supervisión Seccional de Escuelas Nacionales de Mendoza, informó que desde el lunes y por el término de 15 días hábiles, estará abierta la inscripción para los concursos números 255-75, segundo llamado, ingreso a la docencia maestros especiales de manualidades y 257-75, segundo llamado, ingreso a la docencia maestros especiales de música en escuelas de jornada simple y completa. La inscripción se realizará en Belgrano 923, de 8 a 12.

Audición radial. — Esta tarde a las 15.15, por Radio Nacional, se iniciará un nuevo ciclo de la audición radial "Inquietudes Docentes, padres y alumnos que enviará la señora de García Sada, disertará la señora Elena Berti de Alarcón sobre: 'Cómo enseñar a estudiar'".

Escuela Nacional Normal Superior "República de Chile". — Rivadavia. — La dirección del establecimiento llamó a inscripción para interinatos y suplencias, en las siguientes asignaturas del profesorado para la enseñanza primaria (nivel terciario). Primer año, planeamiento, conducción y evaluación del aprendizaje, teoría de la educación; taller didáctico, historia de la educación y política educacional argentina; psicología evolutiva, matemática, administración y organización escolar, seminario y lengua. Segundo año, ciencias físico-químicas y su didáctica, ciencias sociales y su didáctica, música y su didáctica, didáctica de la lengua, didáctica de la matemática, seminario sobre la realidad y los problemas socio económicos culturales de la región, actividades plásticas y manuales y su didáctica, educación física, ciencias biológicas y su didáctica, práctica de la enseñanza y residencia. Las solicitudes y carpetas de antecedentes se recibirán en la secretaría de la escuela hasta el 26 de este mes, dentro del horario de 18 a 20.

Remplazo de dirección. — El inspector técnico escolar de la sección B, San Martín, ofrecerá un remplazo de dirección en la escuela Nº 239 "España" del distrito Tres Porteñas, departamento San Martín, el próximo lunes, a las 11, en la Inspección Regional que funciona en la escuela "General San Martín". Se aplicará en ese ofrecimiento la resolución número 505-T-65 y su ampliatoria 754-P-75 (maestros con concurso aprobado).

Inspección técnica escolar. — El inspector técnico escolar de la sección B, convocó a los directores a una reunión a realizarse en la escuela "Martín Güemes" de Palmira, el próximo martes, a partir de las 9.

En la oportunidad, los directores deberán informar sobre cargos vacantes y su motivo, como así también sobre los excedentes de maestros de cada escuela.

Educación Diferenciada. — La Inspección de Educación Diferenciada citó al personal directivo, con excepción del comprendido en la zona sur, a la reunión que se efectuará el 8 del actual, a las 9.30, en la escuela Nº 1-D "Víctor Mercante".

Entidades Diversas

Gran Fraternidad Universal. —Esta tarde a las 18.30, en la sede de calle Colón 658, ciudad, disertará la profesora Iris Y. de Tubert. La conferencia versará sobre el tema: "Introducción a la Qabbalah". La entrada será libre.

Programa oficial de los actos centrales

La Dirección Provincial de Turismo dio a conocer en la víspera el programa oficial de actos para la Fiesta Nacional de la Vendimia 1976.

Los festejos se iniciarán el jueves 11, a las 23, con el Baile de las Reinas, que organiza el Círculo de Periodistas de Mendoza, en el club Andes Talleres; el viernes 12, a las 12, ágape en homenaje a las reinas y sus cortes y entrega de premios, organizado por el Instituto Nacional de Vitivinicultura; a las 18, Bendición de los Frutos en el parque General San Martín, y a las 22, Vía Blanca de las Reinas.

El sábado 13, a las 10, Carrousell de la Vendimia; a las 22, acto central de la Fiesta Nacional de la Vendimia 1976, en el anfiteatro "Frank Romero Day"; el domingo 14, a las 16, Gran Premio Vendimia, en el Hipódromo de Mendoza, y a las 22, repetición del acto central.

Como se observa, la programación no incluye la realización del tradicional banquete con que las Fuerzas Vivas de Mendoza agasajan a la reina de la Capital y a sus acompañantes. Se dijo que la ausencia obedece a que el palco escénico ocupa el lugar donde se realizaba el banquete.

María del Carmen Reynoso
Asoc. Peluqueros y Peinadores

Graciela Liliana Ferrayol
Asoc. Comerc. Avda. José V. Zapata

Inspección de taxis para el acto central

La Dirección de Tránsito y Transportes informó que los permisionarios del servicio público de taxis que prestarán tareas durante los días 13 y 14 del corriente, en ocasión de celebrarse en esta ciudad el espectáculo central de la Fiesta de la Vendimia en el anfiteatro Frank Romero Day y su repetición, deberán concurrir a la Terminal de Omnibus, a partir del lunes próximo, a las 8.

En la oportunidad se procederá a la revisación mecánica de los vehículos que estarán afectados al traslado de pasajeros.

La repartición advirtió que de no concurrir los mencionados vehículos a la revisación mecánica, serán pasibles de multas.

Desde ayer 5 de marzo
DIA DEL GAS
...y una obra sin precedentes
"PLANTA Grl. CERRI"
que posibilitará la producción de 300.000 toneladas de etano, 310.000 toneladas de gas licuado y el ahorro de 55 millones de dólares en divisas por año.

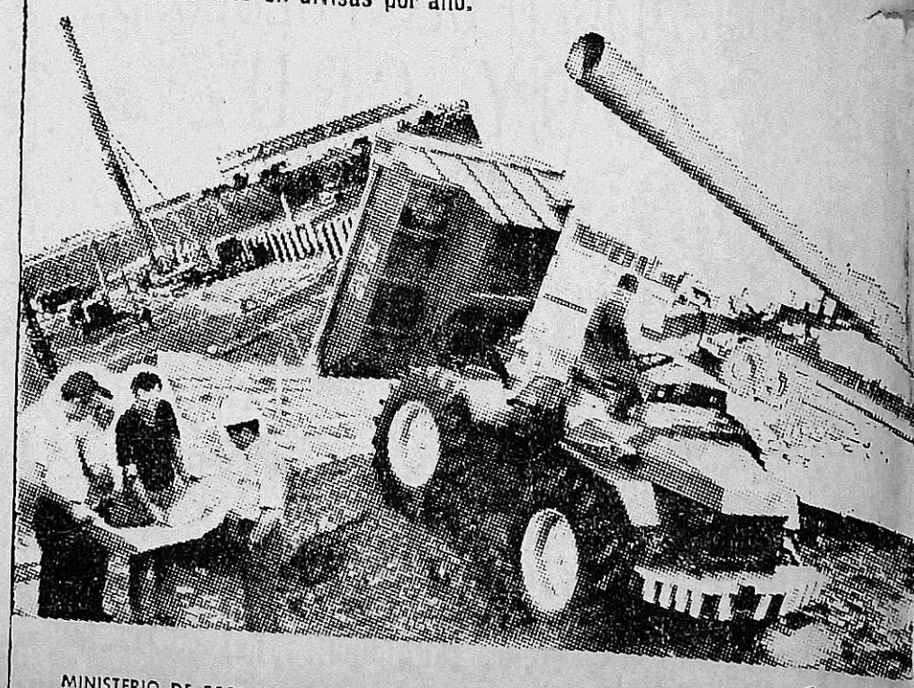

MINISTERIO DE ECONOMIA
CORPORACION

El ministro Leiva Hita recibió a los docentes

El Secretariado Ejecutivo del Sindicato Unido de Trabajadores de la Educación (S. U. T. E.), informó sobre la entrevista mantenida con el ministro de Economía doctor Francisco Leiva Hita, a cargo del Ministerio de Cultura y Educación, a quien se impuso de problemas cuya solución es prioritaria para el quehacer educativo de la Provincia. Destaca la información que el doctor Leiva Hita manifestó su más amplia predisposición al diálogo con el S. U. T. E., y además, garantizó el permanente acceso del gremio a su ministerio. Destacó, además, que se abocaría de inmediato al estudio y solución de los temas planteados en estrecho asocio con el interventor federal, general Pedro León Lucero. Finalmente prometió dar respuestas al gremio en los primeros días de la próxima semana.

Durante la entrevista, los dirigentes gremiales del magisterio entregaron al ministro una nota concebida en los siguientes términos: "Como dirigentes del Sindicato Unido de Trabajadores de la Educación, SUTE, nos dirigimos a usted con el objeto de exponerle y solicitarle:

1. Que constituimos una organización sindical docente con personería gremial nacional y provincial que agrupa a los trabajadores de la educación, docentes y personal de servicio (celadores) de cualquier rama o nivel ya sean activos, pasivos o aspirantes a cargo que tengan relación de dependencia con entes educacionales del orden provincial, municipal o privado de la Provincia de Mendoza, con zona de actuación en todo el ámbito provincial.

Adjuntamos fotocopia de la certificación expedida por el Ministerio de Trabajo de la Nación como así también de la planilla de comisión directiva que se alude en la mencionada certificación que fue entregada el 13.2.76.

2. Que es preocupación constante de la organización gremial la solución pronta de la grave problemática que afecta a la educación en la provincia y de la que ya se ha dado una prolija relación al señor Interventor Federal, general Pedro León Lucero a través de un extenso memorandum entregado por el SUTE a mediados del mes de enero ppdo.

3. Que además de las cuestiones planteadas integralmente en el citado memorial, urge la inmediata resolución de los siguientes asuntos:

a) **Decreto** Nº 251/75: Corresponde su derogación y la devolución de los haberes descontados al personal en virtud de sus alcances.

b) **Clasificación de escuelas por zona**: Efectivización de los pagos que corresponden en virtud del Dct. Nº 899/75 inexplicablemente dilatado hasta hoy e inmediata instrumentación legal de la clasificación correspondiente a los establecimientos de Enseñanza Media sobre la base del trabajo ya elaborado por la comisión mixta formada para tales fines y elevado con opinión favorable por el entonces director de Enseñanza Media, licenciado José Luis Martiarena.

c) **Auxiliares de Limpieza**: 1. Inmediato cumplimiento del decreto existente al respecto en cuanto a la concreción de contratos para 440 agentes por el año 1975 y la inclusión en el presupuesto 1976 de la totalidad de los auxiliares de limpieza como celadores, hechos ya instrumentados legalmente y no concretados hasta la fecha, 2. Efectivización de las deudas existentes por remplazos a celadores.

d) **Situación del personal de Enseñanza Media: Titularidad**: 1. Efectivización inmediata de la titularidad, respetando en forma integral el decreto Nº 3226, 2) Pago de haberes atrasados a los remplazantes e interinos, a quienes se les adeuda hasta dos (2) años. 3) Horas de creación (carácter del nombramiento y pago de haberes). 4) Horas de creación del año 1976: agilitación del nombramiento y pago. 5) Remuneración actualizada para el personal directivo de la enseñanza media.

e) **Nombramiento**. Inmediato cubrimiento de la totalidad de los cargos titulares necesarios para el funcionamiento adecuado de los establecimientos educacionales, impidiendo que se repitan las carencias anteriores y dando cumplimiento a lo que la ley establece al respecto en cuanto a los términos a observar.

f) **Provisión de útiles y elementos**. Dotación completa de todos los elementos necesarios a las escuelas, hasta ahora deficitariamente provistos y compensando incluso con el sacrificio económico de los propios docentes.

g) **Situación salarial**. Es obvio destacar la gravísima situación económica que atraviesan los trabajadores en general y los trabajadores de la educación en particular. Elemental es entonces la fijación y observancia de pautas salariales suficientes e igualadoras que impidan la existencia de hijos y entenados entre los trabajadores que dependen del ámbito oficial.

Lamentablemente los trabajadores de la educación han quedado rezagados al respecto y los magros aumentos conseguidos han sido instrumentados en forma compleja y menguada, observándose el mecanismo que da le ley Nº 2.476, en cuanto a la fijación del índice remunerativo. Si a ello se agrega que durante el año pasado el incremento salarial al sector docente no alcanzó el 160 por ciento que se dispuso para los otros sectores, es evidente que el deterioro resulta mayor. Es urgente la fijación de una política salarial basada en la justicia social y en la legislación vigente a partir del reconocimiento inicial del porcentaje no liquidado en el año anterior.

Señor Ministro: la grave situación que atraviesa el país, demanda el trabajo armónico y constructivo de todos los sectores que lo integran, como así también de adopción de medidas justas y equilibradas que impidan la consecución de esa armonía constructiva.

El SUTE confía en que usted habrá de tomarlas porque ello no constituye un privilegio sino un acto de elemental justicia".

Habrá cortes en el servicio eléctrico

Agua y Energía Eléctrica informó que el lunes suspenderá el suministro de energía eléctrica en los departamentos Maipú y Luján de Cuyo. En Maipú el corte se efectuará entre las 7.30 y las 13 y afectará en forma total la zona comprendida por La Primavera, calles Nicolás Serpa, desde autopista al norte y Colonia Bombal, en Rodeo del Medio y en forma parcial, calles Salamanquino, Sarmiento y San Martín (Fray Luis Beltrán) y San Roque.

En Luján de Cuyo la suspensión del servicio se cumplirá de 9 a 17 y abarcará la zona comprendida por calle Cochabamba, de Thames hasta Funes: calle Cobos, desde Funes hasta Callejón San Polo; Colonia Hogar 9 de Julio, Campo Avecilla y Villa Agrelo.

Estos cortes se efectuarán para permitir los trabajos de mejoras en las instalaciones eléctricas.

El 10 paralizarían tareas de la presa de Agua del Toro

SAN RAFAEL. — Desde el día 10 de marzo quedarían paralizados los trabajos de construcción de la presa y central Agua del Toro sobre el río Diamante, que ejecuta Agua y Energía Eléctrica de la Nación.

La medida fue adoptada por la empresa que tiene a su cargo esos importantes trabajos, Panedile Argentina S. A., debido a que la repartición estatal se encuentra atrasada en sus pagos y la deuda conforma una suma de dinero que supera la capacidad de evolución económica de la empresa.

La noticia fue confirmada a personal de LOS ANDES por directivos de la inspección de Agua y Energía, quienes ratificaron que se ha concretado su paralización y notificado al personal que desde el día 10 dejará de trabajar. Unas 600 personas se verán afectadas por esta medida, pero queda como alternativa que antes del miércoles venidero estén fijadas nuevas pautas en torno a la situación actual y se pueda rever esa disposición de paralizar los trabajos. Ello solo sería posible mediante algún pago de importancia por parte de Agua y Energía que disminuya la voluminosa deuda actual, para lo cual han venido realizando múltiples gestiones a nivel del gobierno municipal de San Rafael y de las autoridades de la Intervención federal en Mendoza.

Se sabe que ante la gravedad de esa disposición se han adoptado diversas medidas de seguridad en torno a la zona en que se ejecutan estas portentosas obras de tipo hidráulico y energético y, por otra parte, que la paralización de trabajos afecta también a los subcontratistas de obra.

En la Unión Obrera de la Construcción fuimos informados que el secretario general de ese gremio Francisco Raúl Oviedo, viajó el jueves a la Capital Federal para interesar a las autoridades de esa organización en apoyo de los trabajadores de Agua del Toro. En este gremio se calcula que la paralización de los trabajos afecta a un millar de personas si se tiene en cuenta el personal técnico, administrativo y obrero, como así de los subcontratistas, y en más de tres mil millones de pesos por mes la caída de jornales que este hecho ha de provocar. También se puntualizó que Panedile Argentina se abastece de todos los insumos en San Rafael, aspecto al que se acordó una particular gravitación en el plano económico regional por el volumen de esas compras. Esto ha determinado que se haya generalizado el temor de que esta medida que ahora se confirma pueda concretarse en los hechos.

Reglamentan el régimen de incompatibilidad docente

Ha sido reglamentado el régimen de incompatibilidad para el ejercicio de la docencia en todo el ámbito del Ministerio de Cultura y Educación y de la Dirección General de Escuelas. Así lo determina el decreto Nº 616/76, de la Intervención Federal.

La parte resolutiva expresa lo siguiente:

"**Art. 1º**): A los efectos de determinar la incompatibilidad en el ejercicio de la docencia, se tendrán en cuenta todas las obligaciones que tenga el docente en el ámbito nacional, provincial o municipal, sean del régimen oficial o privado según que el agente que presta el servicio sea al estado o a los particulares.

"**Art. 2º**): No podrá ejercerse la docencia dentro del mismo establecimiento educacional u oficina cuando por razones de parentesco de sangre o afinidad en línea recta y hasta el tercer grado inclusive, exista relación de dependencia de un funcionario respecto de otro en forma inmediata.

"**Art. 3º**): Entiéndese que habrá superposición horario cuando el agente no pueda cumplir íntegramente los horarios correspondientes a cada empleo, quedando por lo tanto prohibido acordar o facilitar horarios especiales o diferenciales, debiendo exigirse el cumplimiento del que oficialmente tenga asignado el cargo.

"**Art. 4º**): Determínase que son cargos docentes los comprendidos dentro del escalafón establecido por la ley 2576 y decreto 85/59, y las demás leyes complementarias para la enseñanza media y superior que no sean retribuídos con horas cátedra.

"**Art. 5º**) A los efectos de este régimen, se considera ejercicio privado de la profesión, el que desarrolle el profesional universitario en forma particular con relación de dependencia o sin ella y que no sea ejercicio de la docencia.

"**Art. 6º**): Existe nivel superior, cuando se proporciona educación y formación profesional de máximo nivel y para ingresar al cual se exige haber aprobado el nivel medio. El nivel superior puede ser universitario (el que se imparte en facultades) o no universitario (el que se imparte en escuelas superiores).

"**Art. 7º**): El personal a que se refiere el régimen del decreto ley 3282, únicamente podrá acumular las funciones determinadas en el artículo 6º, siendo excluyentes entre sí, y por lo tanto el interesado sólo podrá ampararse en uno de los incisos de dicho artículo.

"**Art. 8º**): En todos los casos en que se dicten horas de nivel medio y superior, no podrá excederse el máximo de veinticinco (25) horas cátedra semanales, no superando las de nivel superior las quince (15) horas.

"**Art. 9º**): A los fines del artículo 6º, inciso e) del decreto ley Nº 3282, deben considerarse comprendidos todos los agentes que gozan de un beneficio previsional, sean jubilados o pensionados, dentro de las disposiciones legales vigentes, en el orden nacional, provincial o municipal y dentro de un régimen oficial o privado.

"**Art. 10º**): En los establecimientos dependientes del ministerio de Cultura y Educación y Dirección General de Escuelas, se entregarán a los interesados los formularios de declaración jurada de cargos entre el 5 y el 15 de febrero de 1976.

"**Art. 11º**): La autoridad educacional elevará las declaraciones juradas de cargos ante la Dirección de Personal del Ministerio de Cultura y Educación en un plazo no mayor de tres (3) días hábiles de la recepción de los formularios.

"**Art. 12º**): Los agentes consignarán todas las obligaciones que tengan, sea en jurisdicción nacional, provincial o municipal, de régimen oficial o privado, debidamente certificadas, debiendo ser entregadas en todos los establecimientos del Ministerio de Cultura y Educación y Dirección General de Escuelas donde se desempeñan.

"**Art. 13º**): El personal comprendido en el artículo 1º del decreto ley Nº 3282, actualmente en funciones deberá cumplimentar la declaración jurada de cargos, en un plazo máximo de treinta días corridos a partir de la publicación del presente decreto".

El último artículo es de forma.

Entregará becas la Fundación del Rotary Club

Como lo hace habitualmente antes del 15 de marzo de cada año, la Fundación del Rotary Internacional ofrece becas para jóvenes de Cuyo "como una forma de promover la comprensión y las relaciones amistosas entre los países del mundo".

Las becas que se han establecido para este año están destinadas a:

Entrenamiento técnico: podrán optar a ellas jóvenes de ambos sexos, solteros o casados, de 21 a 35 años. Los postulantes deberán tener cumplidos los estudios secundarios y por lo menos dos años de experiencia en una especialidad técnica. Especialmente podrán aspirar a la obtención de estas becas aquellos que posean estudios y práctica en vitivinicultura, agricultura, veterinaria, construcciones, química, mecánica, etc.

Maestros de inhábiles: destinadas a hombres y mujeres de 25 a 50 años que posean como mínimo educación secundaria y práctica en la educación de inhábiles físicos o mentales.

Las becas incluyen gastos de viaje, matrícula, enseñanza, libros, alimentación, estada, viajes educativos, etc. Quienes se adjudiquen las becas realizarán la especialización, en el país elegido, durante el ciclo lectivo 1977-78.

Los interesados podrán obtener mayores datos en los clubes de Rotary de la zona donde residen o en la secretaría del Rotary Internacional, Distrito 486, Perito Moreno 1697, Godoy Cruz, Mendoza.

Enfoque sobre la geografía mendocina

Guillermo Marconi y M. Irigoytía de Marconi, de Paraná, Entre Ríos, se hallan en nuestra provincia con el fin de realizar un estudio con ilustraciones de diapositivas de aspectos más salientes de geografía regional. La obra llamará "Mendoza es así", y desarrollará en cuatro capitas, con detalles de las características físicas y políticas, la flora y la fauna mendocina.

Los visitantes han realizado trabajos similares, con destino a los escolares primarios, en Córdoba, Santa Fe, Corrientes, Entre Ríos y Misiones.

Central Fotográfica
DISTRIBUIDORES
MATERIAL FOTOGRAFICO
EN SU NUEVO LOCAL
SAN JUAN 1392
TELEFONO 218285 - MENDOZA

La justicia electoral suspendió las elecciones del Partido Justicialista

La suspensión de los términos del llamado a elecciones internas en el Partido Justicialista, fue resuelta ayer por el juez federal, doctor Rolando Evaristo Carrizo.

La resolución, Nº 27/76, dice textualmente: "Autos y vistos: la presentación efectuada por el señor Cassia a fs.1/2. en el sentido que solicita la intervención de la Secretaría Electoral por haberse visto privado de ejercer sus derechos de afiliado, que la carta orgánica del Partido Justicialista le otorga y, considerando: que el mencionado señor Cassia acompaña como prueba copia de la resolución Nº 25 del Triunvirato Interventor y Reorganizador del Partido Justicialista, distrito Mendoza; asimismo se incorpora a fs. 8 una solicitada del mismo partido en la que se transcribe la resolución Nº 6 de la Junta Electoral Provincial, donde se rechaza el pedido de inclusión en el padrón electoral para las próximas elecciones partidarias de numerosas personas, entre ellas el recurrente, señor Cassia.

Que en un primer momento, el Tribunal obra con mesura solicitando se informe por Secretaría si existen constancias de la afiliación del peticionante, tanto en lo que respecta a su ficha y su figuración en los padrones conforme a la obligación de los partidos políticos de la remisión para la constancia en la Justicia Electoral (Art. 31 ley 16652).

Que asimismo se ordenan medidas a efectos de constatar la veracidad de lo afirmado por el señor prosecretario electoral doctor Serrano Favier en la sede partidaria, encontrándose en un archivo entre otras aproximadamente 3.000 fichas, la perteneciente al señor Antonio Cassia, habiendo sido aceptada con fecha 3 de febrero de 1973 por el entonces secretario de Organización, señor Octavio Persio. Debe destacarse que esta ficha no se encuentra afectada por la Secretaría Electoral.

Que asimismo, corresponde por aplicación del Art. 34 de la ley citada, que las autoridades partidarias se ajusten a las disposiciones e instrucciones del juzgado en lo relativo al registro de afiliados y padrón partidario.

Que asimismo y conforme con lo dispuesto por el artículo 35 de la misma ley, los partidos deben practicar en su vida interna el sistema democrático de elecciones periódicas.

Que en consecuencia, corresponde se tengan presentes otras solicitudes presentadas ante ese tribunal en el mismo sentido a la presentada por el señor Cassia.

Que conforme a lo anteriormente expresado, corresponde se emplace en el término de cinco días para que la autoridad partidaria remita a la secretaría electoral la ficha de todos los afiliados anteriores al llamado de esta última elección interna y que no se hubieran acompañado oportunamente, como así también la ampliación de los padrones partidarios de todas las personas que estuvieran en las mismas condiciones. En el mismo plazo, correr traslado a las autoridades partidarias pertinentes, art. 78, inc. I, ley 16652.

Que las disposiciones que se toman tienen en cuenta que el art. 10, del Cap. II, de la Carta Orgánica Partidaria, resuelve que todos los afiliados tienen derecho a participar de las elecciones internas, conforme a las disposiciones que tomaren las autoridades partidarias, exigiendo ésta de conformidad a la resolución Nº 6, regirse por los antecedentes que obren en la Justicia Electoral, encontrándonos en consecuencia que ante una omisión de las autoridades partidarias, los padrones y fichas no se encuentran actualizados, lo que impedirá ejercer sus derechos a múltiples afiliados. En consecuencia, resuelvo:

1º Córrase traslado de las presentes actuaciones a las autoridades del Partido Justicialista, por el término de cinco días, art. 78, inc. I.

2º Emplazar en igual término a la presentación de fichas de afiliación enviadas y ampliación del padrón de todos los afiliados con fecha anterior al llamado a esta última elección.

3º Intertanto se sustancie la causa, ordénase la suspensión de términos del llamado a elecciones internas, arts. 34 y 31, inc. I, de la ley 16652.

Firma la resolución el doctor Rolando Evaristo Carrizo, juez federal.

Fuerzas Armadas

Delegación de Incorporación Naval Mendoza. — Informó que fueron incorporados a la Escuela Naval Militar de Río Santiago a la 109 promoción del cuerpo de combate y a la 64 del cuerpo profesional, escalafón intendencia.

Gendarmería Nacional.— Esta institución, por medio de la 11ª Agrupación Mendoza, comunicó que necesita contratar un odontólogo. Los interesados deben concurrir a avenida San Martín 926, Godoy Cruz, de 7.30 a 13.30.

Entregan un barrio y abren propuestas para otros tres

En los próximos días será entregado a los adjudicatarios, el barrio Vista Flores, que el Instituto Provincial de la Vivienda construyó en ese distrito de Tunuyán. Las unidades habitacionales están ya prácticamente terminadas, restando sólo la conexión del agua corriente, hecho que está fuera de los límites de jurisdicción de la repartición, encargándose de ello la Dirección de Obras y Servicios Sanitarios.

El barrio, integrado por cuarenta viviendas, se erige sobre un terreno ubicado sobre calle Martín Güemes, a cien metros de la ruta provincial número 95 y a cuatrocientos de la villa cabecera del distrito. La entrega de viviendas —cuyo plazo se estima no superará los quince o veinte días— permitirá solucionar los problemas que sufrían gran cantidad de familias, en su mayor parte de escasos recursos y trabajadores rurales, de alcanzar el preciado anhelo de poseer casa propia.

Las viviendas

Las cuarenta viviendas, construidas por el plan P.G.T. (Plan General Tentativo), en un principio y finalizadas por el Plan Alborada, dirigido a familias de menores recursos económicos, cuentan con todas las comodidades exigidas. Constan de dos dormitorios., estar-comedor, cocina y baño. Poseen además un patio y un pequeño fondo, situaciones que se han previsto, respetando la tradición de las familias rurales, de poseer ese tipo de comodidades.

Los dormitorios, cuyas medidas son 2.90 por 2.90 metros, se entregarán con placares, zócalos de madera y pisos en flexiplast.

El estar-comedor y la cocina, se entregarán también con zócalos de madera y pisos en flexiplast. Este último ambiente cuenta con mesada de granito reconstruido, pileta, armario bajo mesada y sobre ésta, azulejos. El baño posee ducha, lavamanos e inodoro, con revestimiento de azulejos. A continuación del baño, se ha construído una pequeña lavandería, que permite la perfecta ubicación de la pileta de lavar (con revestimiento de azulejos) y el calefón correspondiente.

La totalidad de las viviendas poseen además techos de losetas cerámicas con la capa de aislación correspondiente; enlucidos y cielorrasos en yeso; carpintería completa; instalación eléctrica, de gas y agua corriente, e instalación sanitaria a pozo séptico. Además y teniendo en cuenta las características frías de la zona en la época invernal, se ha previsto la perfecta ubicación de las unidades habitacionales, al igual que la orientación de las ventanas.

Las casas han sido construídas en bloques cerámicos y los cierres perimetrales en bloques de hormigón, perfectamente sellados.

El sector exterior de las unidades habitacionales también ha sido tomado en cuenta en su construcción. Ya se ha efectuado la urbanización correspondiente, con acequias revestidas en hormigón y veredas de hormigon alisado.

La Dirección Provincial de Energía, por su parte, procedió a la colocación de columnas y tubos a gas de mercurio, restando sólo la conexión domiciliaria, la que se efectuará a medida que los adjudicatarios lo soliciten.

Familias beneficiadas

Las cuarenta familias beneficiadas con la concreción de la obra, están constituidas en su mayor parte por trabajadores rurales.

Apertura de propuestas

El lunes a las 9, también en la sede del IPV, serán abiertos los sobres de licitación, correspondientes a la construcción del Barrio Parque Sur, en el departamento de Godoy Cruz. El complejo habitacional constará de 581 viviendas, a construirse dentro de los lineamientos del "Plan Alborada", que prevé la erradicación de villas inestables y la construcción de viviendas para familias de menores recursos económicos.

Con la construcción del barrio, el Instituto Provincial de la Vivienda podrá solucionar el problema que actualmente aqueja a numerosas familias residentes en viviendas precarias y que han levantado una "pequeña villa", en el predio ubicado entre calles Talcahuano, Gorriti, Juncal y Las Tipas de Villa del Parque, en Godoy Cruz. El presupuesto oficial de la obra asciende a la suma de $ 185.935.322,12.

Cooperativa "8 de Mayo"

Para el 5 de abril a las 9, se ha previsto la apertura de licitación para la construcción de quinientas unidades habitacionales, correspondientes al barrio "Cooperativa 8 de Mayo", en el departamento Las Heras. El presupuesto oficial asciende a la cantidad de $ 403.065.935,14.

La reina de Maipú visitó al interventor

El interventor federal, general (RE) Pedro León Lucero, recibió en su despacho la visita de la soberana vendimial del departamento Maipú, señorita María Gladys Giménez.

Acompañaron a la reina el comisionado municipal, señor Eduardo Julio Leyes; secretario privado del comisionado, señor Hugo Martínez Videla y los coordinadores de protocolo y general de los festejos vendimiales de Maipú, señora Angela Moyano de García y señor Sefarian García Sáez, respectivamente.

El interventor deseó éxitos a María IV en su reinado y en el acto central de la Fiesta de la

Otorgarán los créditos para la cosecha

Por intermedio de la Dirección de Difusión se informó que el ministro de Economía de la Provincia, doctor Francisco Leiva Hita, hizo gestiones tendientes a acelerar el otorgamiento de créditos para las operaciones de cosecha, acarreo y elaboración de la uva de la actual cosecha. Como resultado de esa intervención —añadióse— el doctor Leiva Hita fue informado por las autoridades del Banco de la Nación y del Banco Central de que los estudios sobre el otorgamiento de los fondos solicitados estaba terminado, pero que la decisión definitiva estaba a consideración del ministro de Economía de la Nación. Posteriormente, el interventor en Bodegas Giol, coronel (RE) Vicente Ramírez, recibió del ministro la seguridad de que la resolución definitiva será favorable, y que se concretará a más tardar el lunes.

AMAP SEA PUBLICITARIO
Estudie una profesión moderna y de futuro!
Inscribase en:
Chile 1246 - Tel. 258347
De Lunes a Viernes de 18 a 22 hs.
ESCUELA SUPERIOR DE PROPAGANDA Y PUBLICIDAD
Escuela de Dibujo Publicitario
ASOCIACION MENDOCINA DE AGENCIAS DE PUBLICIDAD

GIOL
E.E.I.C
OPERATIVO COSECHA 1976
COMIENZO DE ELABORACION

FECHAS PARA RECEPCION DE UVAS POR TIPO EN LAS DISTINTAS BODEGAS ELABORADORAS OPERADAS POR GIOL EN TODA LA PROVINCIA.

ZONA	BODEGA	TIPO DE UVA	FECHA DE INICIACION
CENTRO Y NORTE	La Colina de Oro (Ozamis 914 - Maipú)	Tintas y Blancas Finas. Tintas de corte, Tintas de medio corte y Tintas de menos de medio corte. Blancas Especiales. Blancas Comunes	8-3-1976
	El Carmen (Ciudad - Maipú)	Tintas de Corte, Tintas de medio corte y Tintas de menos de medio corte. Blancas Especiales y Blancas Comunes	10-3-1976
	Nietos de Julián Escorihuela (Bermejo - Guaymallén)	Tintas de corte, Tintas de medio corte y Tintas de menos de medio corte. Blancas Especiales y Blancas Comunes	10-3-1976
ESTE	Milordo (Ingeniero Giagnoni - Junín)	Tintas de medio corte y Tintas de menos de medio corte. Blancas Especiales y Blancas Comunes	10-3-1976
	Dumit (San Roque - Maipú)	Tintas de corte, Tintas de medio corte y Tintas de menos de medio corte	10-3-1976
	Vañek (Rivadavia)	Tintas de corte. Tintas de medio corte y Tintas de menos de medio corte	10-3-1976
	López y López (Montecaseros - San Martín)	Tintas de corte. Tintas de medio corte. Tintas de menos de medio corte	10-3-1976
CENTRO SUR (VALLE DE UCO)	Mahmud Hom (La Consulta - San Carlos)	Tintas de corte. Tintas de medio corte. Tintas de menos de medio corte. Blancas especiales. Blancas comunes	15-3-1976
SUR (SAN RAFAEL)	Giol San Rafael Ex Gargantini (Pueblo Soto - San Rafael)	Tintas de corte. Tintas de medio corte. Tintas de menos de medio corte. Blancas Especiales y Blancas Comunes	15-3-1976
	Mouriño (Cañada Seca - San Rafael)	Tintas de Corte. Tintas de menos de medio corte. Blancas Especiales y Blancas Comunes	15-3-1976
SUR (GENERAL ALVEAR)	Giol - General Alvear (Calle Circunvalación - General Alvear)		

NOTA IMPORTANTE: 1.— Se recibirán únicamente uvas que acusen la graduación mínima de 12,50 Baumé.
2.— En futuras comunicaciones se continuará informando sobre las bodegas que se habiliten para la recepción de uvas por tipo en toda la provincia.

LA EMPRESA

Beneficencia

Parroquia de Nuestra Señora del Perpetuo Socorro, Chacras de Coria. — Informó que según la lotería del 27 de febrero pasado, resultó premiado el bono de contribución Nº 3598 favoreció a la señora Gloria González de Funes.

Cobrarán con aumento jubilados provinciales

La Intervención Federal en Mendoza, por intermedio del Ministerio de Hacienda, comunicó a los beneficiarios de la Caja de Jubilaciones y Pensiones de la Provincia, que el pago correspondiente al incremento de los haberes jubilatorios dispuesto por decreto 491 del 18 de febrero pasado, se efectuará de acuerdo con el siguiente detalle:

El 8 de marzo, pensiones del primer turno hasta el Nº 4.948, de 17.30 a 19.30.

El 9 de marzo, pensiones, segundo turno, del Nº 9.949 en adelante, de 17.30 a 19.30.

El 10 marzo, jubiladas, de 7.30 a 19.30.

El 11 de marzo, jubilados, primer turno, de 17.30 a 19.30.

El 12 de marzo, jubilados segundo turno, de 17.30 a 19.30.

En todos los casos los pagos se realizarán en la Dirección de Rentas de la Casa de Gobierno, planta baja, ala este. Los que, por cualquier circunstancia no cobraran en los días fijados percibirán sus haberes el 19 de marzo en la Tesorería General de la Provincia, en horario de 8.30 a 13.30. Asimismo, se comunica que inconvenientes surgidos [illegible] máquinas perforadoras que [illegible] a su cargo la confección a beneficiarios que posean un impedimento físico, que haberes con lo que evitarán esperas.

El aumento. — El aumento mencionado, que rige con anterioridad al 1º de enero de 1976, lo es con carácter provisorio y a cuenta del haber jubilatorio definitivo que le corresponderá a cada beneficiario de conformidad con la ley 3.931 y sobre las jubilaciones y pensiones vigentes al 31 de diciembre de 1975, en la siguiente forma:

Jubilaciones: 18 por ciento con un mínimo de 1.230 pesos más un adicional de 1.230 pesos.

Pensiones: 18 por ciento con un mínimo de 922,50 más un adicional de 922,50. Sobre este incremento, por ser de carácter provisorio, no se practicará el descuento que prescribe el artículo 3º, inc. O de la ley 3.794, es decir, que se percibirá íntegramente por los meses de enero y febrero pasado. Es importante destacar que, de conformidad con las disposiciones vigentes el mínimo de las jubilaciones a percibir por el mes de marzo alcanzará la suma de 7.106,66 y el de las pensiones a 5.330 pesos. Por otra parte, cabe señalar que se ha tomado todas las medidas [illegible]namente posibles para la [illegible]ización de las jubilaciones conforme con la ya [illegible]ada ley 3931, esperan[illegible]peración

LORETI y CIA.
TRADICIONAL DISTINCION Y ECONOMIA EN SERVICIOS FUNEBRES
SAN MARTIN 571 - Tel. 292219 - MENDOZA
DEPOSITO: ALBERDI 330 - Tel. 214407

AVISOS FUNEBRES

SEPELIOS

✝

ANGEL ALFREDO MARCHAN
(Tito)
Q. E. P. D.
Falleció trágicamente el 5-III-1976.

Su desconsolada madre: Rosa Sogno Vda. de Marchan, sus hermanas: Margarita Angélica y María Cristina, futuro hermano político: Juan D. Mercado y Alberto Miguel Angel Cucchi, tíos, primos y demás familiares participan con hondo pesar su fallecimiento e invitan al sepelio de sus restos hoy, a las 18 hs., en el cementerio de Luján, casa mortuoria: Santa María de Oro 1035, Luján. Servicio cochería Alarcón, Luján.
6|3|F|47382|6|3

✝ ANGEL ALFREDO MARCHAN (Tito). - Q. E. P. D. - Falleció trágicamente el 5-III-76. - Tahan Hnos. S.A., participa con dolor el fallecimiento de su colaborador e invita al sepelio de sus restos.
6|3|F|47382|6|3

✝ ANGEL ALFREDO MARCHAN (Tito). - Q. E. P. D. - Falleció trágicamente el 5-III-76. - Rafael Jorge, Segundo José y Ricardo Fidel Tahan y sus respectivas Flias., participan con hondo pesar el fallecimiento de su colaborador y amigo e invitan al sepelio de sus restos.
6|3|F|47382|6|3

✝ ANGEL ALFREDO MARCHAN (Tito). - Q. E. P. D. - Falleció trágicamente el 5-III-76. - El personal de Escritorio de Tahan Hnos. S.A. Sres.: Manuel López, Roberto Abdala, Daniel Rodríguez Alfredo Ahumada, Daniel Clemente y Fernando Martínez, participan con profundo pesar el fallecimiento de su compañero de tareas e invitan al sepelio de sus restos.
6|3|F|47382|6|3

✝ ANGEL ALFREDO MARCHAN (Tito). - Q. E. P. D. - Falleció trágicamente el 5-III-76. - Sus compañeros de tareas en Frigorífico Tahan Hnos. S.A.: Orlando Salinas, Marcos Salinas, Pedro Vernis ,Mario Vernis, Julio Gómez, Pablo Vega, Rubén Citon, José Tahan, José Hidalgo, Juan Villalobos y Jorge Tahan, participan con profundo dolor el fallecimiento de su apreciado y querido amigo Tito e invitan al sepelio de sus restos.
6|3|F|47382|6|3

✝ ANGEL ALFREDO MARCHAN (Tito). - Q. E. P. D. - Falleció trágicamente el 5-III-76. - Rodolfo Gómez, Antonio Iacono, Angel Contardi, Luis De Marchi, Ernesto Guidone, Saúl Contardi, Elvira Guzmán, Arnaldo Videla, Armando Quiroga y Hugo Bertona y sus respectivas Flia., participan con pesar el fallecimiento de su apreciado amigo y vecino e invitan al sepelio de sus restos.
6|3|F|47382|6|3

✝ ANGEL ALFREDO MARCHAN (Tito). - Q. E. P. D. - Falleció trágicamente el 5-III-76. - Antonio Cucchi y Sra., Mario, Elida, Miguel Angel, Liliana y Viviana Cucchi, participan con pesar el fallecimiento de su querido amigo Tito e invitan al sepelio de sus restos.
6|3|F|47382|6|3

✝ ANGEL ALFREDO MARCHAN (Tito). - Q. E. P. D. - Falleció trágicamente el 5-III-76. - Oscar, Alfredo y Omar Mairan, Edgardo, Cristina y Alberto Olivarez, Mirta y Jorge Bragagnolo, Elena y Angel Sudatti, Susana y Juan Carlos Loria, Silvia, y Alba González, Nieves Liciaga, Cristina Fernández, Daniel Cisterna, Darío Reales, Alfredo Capone, Carmen Astorga, Laura Cerione, Pablo Acosta y Ricardo Romano participan con profundo dolor el fallecimiento de su querido e inolvidable amigo Tito y piden elevar una oración en su memoria
6|3|F|47382|6|3

✝ ANGEL ALFREDO MARCHAN (Tito). - Q. E. P. D. - Falleció trágicamente el 5-III-76. - Juan Olivarez, Julio De García, Pedro Mairan, Daniel Cisterna, Demetrio Bragagnolo, Fausto González, Julio A. García, Aldo Possamai, Julio Loria, Leonor Vda. de Ríos, Faustina Cisterna, Humberto Ruggeri, Carlos Cisterna, Antonio Squizzatto, Luis Boldignon, José Velocce, Jorge Lobos, Simeón Navarro, Oscar García, Armando Vargas, Bertha Vda. de Ferri, Rodolfo Vargas, Sixto Olguín, Carmen de Morales, Enrique Sacaba y Aldo Rocamora y sus respectivas familias participan con pesar el fallecimiento del hijo de su querida amiga Rosa de Marchán e invitan al sepelio de sus restos.
6|3|F|47376|6|3

✝ ANGEL ALFREDO MARCHAN (Tito). - Q. E. P. D. - Falleció trágicamente el 5-III-76. - Antonia Vda. de Zeverini, Nélida y Rosa Zeverini participan el fallecimiento de su apreciado vecino y compañero de tareas e invitan al sepelio de sus restos.
6|3|F|47377|6|3

✝ ANGEL ALFREDO MARCHAN (Tito). - Q. E. P. D. - Falleció trágicamente el 5-III-76. - Sixto Aldo Olguín y Sra., Darío Ercole y Flia., Enrique Sacaba y Sra., Ismael Corvalán y Flia, Carmen Pizarro de Morales y Flia., participan con profundo pesar el fallecimineto de su inolvidable amigo Tito e invitan al sepelio de sus restos.
6|3|F|47377|6|3

✝

CELESTINO VUSCOVICH
TAPIA
Q. E. P. D.
Falleció el 4-III-1976
C.A.S.R. y B.P.

Su esposa Rosario Bernal; hijos: Eduardo, Nata, Inés, hijos políticos: Mary García, José Sáez, José Luis Argañaraz; nietos: Roberto, Eduardo, Claudia, Pepe, Erica y Andrea; hermanos: Enrique (ausente), Emilio, Lucía y Sofía; hermanos políticos, sobrinos, participan su fallecimiento y que sus restos serán inhumados hoy a las 10 hs. en el cementerio de Godoy Cruz. Casa de duelo: Maza 788. Dorrego. Servicio: Cochería San Miguel.
6|3|C|440|6|3

✝ CELESTINO VUSCOVICH TAPIA - Q.E.P.D. - Falleció el 4-III-76 - C.A.S.R. y B.P. - Sus hermanos: Sofía, Enrique, Emilio y Lucía; hermanos políticos: María Corral, Celia Vázquez, Juan Lucero, José Bernal y Osvaldo Bernal, Manuela Bernal de Hernández, participan su fallecimiento y que sus restos fueron inhumados en el día de ayer
6|3|C|546|6|3

✝ CELESTINO VUSCOVICH. - Q.E.P.D. Falleció el 4-III-76. - Francisco Vázquez y señora, Antonio Vázquez y señora, José E. Vazquez y señora, Elida V. de Cosman y flia. María y Teresa Vázquez, participan con dolor el fallecimiento del hermano de su hermano político e invitan al sepelio de sus restos.
6|3|C|366|6|3

✝ CELESTINO VUSCOVICH TAPIA - Q.E.P.D. - Falleció el 4-III-76 - C.A.S.R. y B.P. - Hermanos Cortés y familias, participan con pesar su fallecimiento e invitan a acompañar sus restos.
6|3|C|393|6|3

✝ CELESTINO VUSCOVICH TAPIA - Q.E.P.D. - Falleció el 4-III-76 - C.A.S.R. y B.P. - Manuel García, Felipe García y familias, participan su fallecimiento y que sus restos fueron inhumados en el día de ayer.
6|3|C|440|6|3

✝ CELESTINO VUSCOVICH TAPIA - Q.E.P.D. - Falleció el 4-III-76 - C.A.S.R. y B.P. - Sus vecinos de calle Guiraldes: Abelardo Cuitiño, Eleodoro Ramos, Heintel López, Miguel Garay, María Caro, Jaime Villar, Hugo Vilches, Manuel Ortiz, Carmen Garay, Alberto Russo, Aldo Maita, Víctor Buzzachi, Pascua Cayó, Rosa Videla, Gineza Oliviero, José López, Quiroga, Pilar Atencio, Juan y Amparo Ledesma, Aurelio Molina, Julio Roa, Ramón González, Berta Balbá, Natalio David, Amador García, Pablo Dipietro, Josefa Barra, Víctor Fernández, Alejandro Quiroga, participan con dolor su fallecimiento.
6|3|C|437|6|3

✝ CELESTINO VUSCOVICH TAPIA - Q.E.P.D. - Falleció el 4-III-76 C.A.S.R. y B.P. - Julia Escalona, Negro, Pololo, Pedro, Pocha y familias, participan su fallecimiento.
6|3|C|440|6|3

✝ CELESTINO VUSCOVICH TAPIA - Q.E.P.D. - Falleció el 4-III-76 - C.A.S.R. y B.P. - Oscar Martínez Ariza y familia participan el fallecimiento de su amigo Celestino.
6|3|C|425|6|3

✝ CELESTINO VUSCOVICH TAPIA - Q.E.P.D. - Falleció el 4-III-76 - C.A.S.R. y B.P. - Margarita M. Vda. de Bernal e Elba Isabel Bernal, participan el fallecimiento de su amigo Celestino.
6|3|C|425|6|3

✝ CELESTINO VUSCOVICH TAPIA - Q.E.P.D. - Falleció el 4-III-76 - C.A.S.R. y B.P. - Luis Giuberti y familia, Saúl Juncos y familia, Héctor A. Rodríguez y familia, participan el fallecimiento de su dilecto amigo y vecino
6|3|C|428|6|3

✝ CELESTINO VUSCOVICH - Q.E.P.D. Falleció el 4-III-76. - Angel Cubecino y familia, Carlos Salvador y familia, participan su fallecimiento e invitan al sepelio de sus restos.
6|3|C|325|6|3

✝ CELESTINO VUSCOVICH - Q. E. P. D. - Falleció el 5-III-76 - Angélica de Yacono, María del Carmen Fernández, Rosita de Riveros, Elena de Michelini, Carmen de Beatriz de González, Hilda de Otero, Jorge Aroma y Sra., y Nelly Fernández, participan el fallecimiento del padre de su dilecta amiga Nata e invita al sepelio de sus restos.
6|3|C|243|6|3

✝

MARIA VILA DE ALVAREZ
Q. E. P. D.
Falleció el 5-III-1976.
C. A. S. R. y B. P.

Su desconsolado esposo José Antonio Alvarez, su hija Zulema de Winkhaus, hijo político Juan Carlos Winkhaus, hermanos, hermanos políticos, nietos Carlos Dardo, Zulema y Orlando, nieto político Eduardo Guidoni, futura nieta política Stella M. Abbona, tíos, primos, sobrinos y demás deudos, participan su fallecimiento e invitan al sepelio que se efectuará hoy, a las 18 horas, en el cementerio de Capital. Casa mortuoria Renato Sanzin 1376 G. Cruz. Servicio Cochería San Miguel.
6|3|C|440|6|3

✝ MARIA VILA DE ALVAREZ. - Q.E.P.D. - Falleció 5-III-76. - Su desconsolada hermana Urbelina, hermano político Enrique Giancani, sus sobrinos Blanca, Teresa, Marta, Beatriz y Enrique, sobrinos políticos Eladio Lorente, Aurelio Guerra, Américo Abraham, Oscar Alvarez y María Ester Bergamín, sobrinos nietos, participan con profundo dolor su fallecimiento.
6|3|F|51534|6|3

✝ MARIA VILA DE ALVAREZ. Q. E. P. D. - Falleció el 5-III-1976. - C. A. S. R. y B. P. - Orlando Ignacio Vanín y flia., Roberto Salvador Vanín y flia., participan con profundo pesar su fallecimiento e invitan a su sepelio.
6|3|C|455|6|3

✝ MARIA VILA DE ALVAREZ. Q. E. P. D. - Falleció el 5-III-1976. - C. A. S. R. y B. P. - Roberto Contreras y Sra., Roberto Vanín y Sra., Antonio Mieras y Sra., Antonio Pennacecchio y Sra., participan con profundo dolor su fallecimiento e invitan al sepelio de sus restos.
6|3|C|444|6|3

✝ MARIA VILA DE ALVAREZ. Q. E. P. D. - Falleció el 5-III-1976. - C. A. S. R. y B. P. - María Vda. de Carro e hija, Celestino Escudero y Sra., participan con profundo dolor el fallecimiento de su amiga e invitan al sepelio de sus restos.
6.3|C|432|6|3

✝ ARAMINTA VILA de ALVAREZ Q.E.P.D. Falleció el 5-III-76. - Herman A. Wünkhaus y flia. Antonio Santos y flia., Dardo Wünkhaus y flia., Sinibaldo O. Trione y flia., Juan O. Rebolledo y flia. participan con profundo pesar su fallecimiento e invitan al sepelio de sus restos.
6|3|C|389|6|3

✝ MARIA VILA DE ALVAREZ. - Q.E.P.D. - Domingo Abbona y flia., participan con dolor el fallecimiento de la abuelita de su futuro hijo político Carlos Dardo Wünkhaus y piden una oración en su memoria.
6|3|C|342|6|3

✝ MARIA VILA DE ALVAREZ. - Q.E.P.D. - Falleció 5-III-76. - Mercedes A. de Mayorga, "Negri" Mayorga, Luis Mayorga y flia., Román Mayorga y flia., Luis Samponi y Sra., participan con profundo dolor el fallecimiento de su gran amigo e invitan al sepelio de sus restos.
6|3|C|376|6|3

✝

JOSE ZABALA
Q.E.P.D.
Falleció el 5-III-1976

Su hija: María Elena Zabala de Gil; hijo político: José Gil; nietecitos: Alejandro, Rubén y Pamela; hermanos: Joaquín y Dora Zabala; sobrinos y demás deudos, participan con profundo dolor su fallecimiento e invitan al sepelio de sus restos hoy a las 17.30 hs. en el cementerio de la capital. Casa de duelo: Paraná 410. Ciudad.
6|3|C|457|6|3

✝ JOSE ZABALA - Q. E. P. D. - Falleció el 5-III-1976. - Sus hermanos: Gregorio y Dora Zabala; hermanos políticos: Jesús Muñoz, Angela Muñoz y Etelvina Lorenzo de Zabala, participan con dolor su fallecimiento e invitan al sepelio de sus restos.
6|3|C|451|6|3

✝ JOSE ZABALA - Q. E. P. D. - Falleció el 5-III-1976. - Sus sobrinos: Reynaldo, Dorita Moreno, Jose, Josefa Sisquez, Mirta, Honorio Ortega, Cuqui, Olga, Natito, Dora Elides Sánchez Mary, Oscar Coraza, Nata, Alberto Bandiera, Hilda, José Mautino, Chiquita, Lito Belelli, Felisa, Manuel Muñoz, Angelita, Antonio López, Ana María, Joaquín Zabala, Carmencita Nata Muñoz, participan con dolor su fallecimiento e invitan al sepelio de sus restos.
6|3|C|452|6|3

✝ JOSE ZABALA - Q. E. P. D. - Falleció el 5-III-1976. - Carmen de Herrera y flia, Tomás M. Muñoz y flia., participal su fallecimiento con profundo dolor e invitan al sepelio de sus restos.
6|3|C|450|6|3

✝

ARTURO FREIRE
Q. E. P. D.
Falleció el 5-III-1976

Su desconsolada esposa: Martha Edith Ochoa de Freire, sus hijos: Miguel Darío, Diego Javier, sus padres: Antonio Miguel Freire y Bertha Dominga Chaca, sus hermanos Nerys, Ernesto Gilberto, y Carlos, hermanos políticos: Carlos Luconi, Eva Servilla, su futura hermana política: Olga Lucía Colombarini, tíos, primos y demás deudos participan con profundo dolor su fallecimiento e invitan al sepelio de sus restos que serán inhumados hoy a las 10 y 30 hs. en el cementerio de Tupungato. Casa de duelo: Almirante Brown 105, Tupungato. Servicio: Cochería Aníbal Pereyra. Tupungato.
6|3|F|97378|6|3

✝ ARTURO FREIRE. - Q. E. P. D. - Falleció el 5-III-76. - Sus tíos: Juan Muñoz García, y Catalina Freire de Muñoz, sus primas: Chela, Juana y Leny Muñoz, primos políticos Muzaber, Jorge Donati, y Eduardo Raffa, participan con profundo dolor su fallecimiento e invitan a acompañar sus restos.
6|3|F|47372|6|3

✝ ARTURO FREIRE. - Q. E. P. D. - Falleció el 5-III-76. - Sus tíos: Pedro, Agustín, Armando, Emilio, Pepe y Gabriel; sus tías: Elsa, Rosa, María, Olga, Angela, Teresa y Blanca; primos: Orlando, Carlos, José, Hugo, Mario, Tito, Osvaldo, Raúl, Juan Carlos, Tito y Angel; primas: Lucy, Vilma, Ruth, Sonia, María Esther, María Luisa, Estelita, Eliana, Susana y Blanca participan con profundo dolor el fallecimiento de su querido e inolvidable Arturito e invitan al sepelio de sus restos.
6|3|F|47379|6|3

✝ ARTURO FREIRE. - Q. E. P. D. - Falleció el 5-III-76. - Sus tíos: Luis Freire y Catalina Sabatini de Freire; sus primos: Hugo Freire, Bruna Catáneo de Freire, Fanny Freire de Vera, Adalberto José Vera, Luis Freire y Gladys Luconi, participan con profundo dolor su fallecimiento e invitan al sepelio de sus restos.
6|3|F|47379|6|3

✝ ARTURO FREIRE. - Q. E. P. D. - Falleció el 5-III-76. - Lito Salamone y Sra., Luis, Luisa, Miguel, Daniel y José Salamone, participan con profundo dolor el fallecimiento de su querido sobrino Arturito e invitan al sepelio de sus restos
6|3|F|47379|6|3

✝ ARTURO FREIRE. - Q. E. P. D. - Falleció el 5-III-76. - Sus tíos: Ricardo Gómez y señora, primos: Ismael Yito, Iris, Jorge y Jorgito, participan con profundo dolor el fallecimiento de su querido y apreciado Arturito, e invitan al sepelio de sus restos
6|3|F|47379|6|3

✝ ARTURO FREIRE. - Q. E. P. D. - Falleció el 5-III-76. - Alberto Pereyra (Pocho) y familia participan con profundo dolor el fallecimiento de su querido sobrino Arturito e invitan al sepelio de sus restos.
6|3|F|47379|6|3

✝ ARTURO FREIRE. - Q. E. P. D. - Falleció el 5-III-76. - Su madre política: Rosa Ochoa de Rodríguez y Salvador Rodríguez y Flia., Sandra, Mariela y Arturo participan con profundo dolor su fallecimiento e invitan al sepelio de sus restos.
6|3|F|47379|6|3

✝ ARTURO FREIRE. - Q. E. P. D. - Falleció el 5-III-76. - Aníbal Pereyra y Sra., Carlos Pereyra y Magdalena Vaquera participan con profundo dolor el fallecimiento de su dilecto y gran amigo Arturito acompañando a sus padres y hermanos elevan una oración por su eterno descanso.
6|3|F|47379|6|2

✝ ARTURO FREIRE. - Q. E. P. D. - Falleció el 5-III-76. - Ricardo Pereyra y Flia. participan con profundo dolor el fallecimiento de su apreciado y gran amigo Arturito e invitan al sepelio de sus restos.
6|3|F|47379|6|3

✝ ARTURO FREIRE. - Q. E. P. D. - Falleció el 5-III-76. - Arduino Luconi y Sra., Luis Luconi y Flia., Angel Luconi y Flia., Adolfo Luconi y Flia. Carlos Luconi y Flia. participan con profundo dolor el fallecimiento de su dilecto y gran amigo Arturo e invitan al sepelio de sus restos.
6|3|F|47379|6|3

✝ ARTURO FREIRE. - Q. E. P. D. - Falleció el 5-III-76. - Luis Sánchez, Salvador Micheletti, Armando Lopez, Pedro Méndez, José Guerrero, Julio Villar, Valerio Herrera, Raúl Maslú, Silvio Grillo, Armando Aravena, Mario Muñoz, Juan Carlos Morán, David Salvatierra, Yoli Salvalaggio, Marta Bastías, Liliana Lopez, Silvia Berna, y Elsio Manzano, participan con profundo dolor el fallecimiento de su excompañero de trabajo e invitan al sepelio de sus restos.
6|3|F|47379|6|3

✝ ARTURO FREIRE. - Q. E. P. D. - Falleció el 5-III-76 - Gustavo José Abel y flia. participan con profundo dolor el fallecimiento del hijo de su querido vecino y compañero de trabajo, don Antonio Miguel Freire e invitan al sepelio de sus restos.
6|3|F|47379|6|3

✝ ARTURO FREIRE. - Q. E. P. D. - Falleció el 5-III-76. - Juan Jury y flia., Pablo Jury y flia., Jorge y Pedro Jury, participan con profundo dolor su fallecimiento e invitan al sepelio de sus restos.
6|3|F|47379|6|3

✝ ARTURO FREIRE. - Q. E. P. D. - Falleció el 5-III-76. - Personal del Banco de la Nación Argentina, Sucursal Tupungato participa con profundo pesar el fallecimiento de su compañero y amigo e invita al sepelio de sus restos.
6|3|F|47379|6|3

✝ JUAN LINARES - Q. E. P. D. Falleció el 5 - III - 1976. - Sus hijos: Nidia E., Blanca, Nélida, Higinio y Libero; hijos políticos: Isabella R. Mercau, Rito Carbajal, Blas Carrizo y Carlos F. Redenbach; nietos, bisnietos y demás deudos participan su fallecimiento e invitan al sepelio hoy a las 18.30 horas en el cementerio de Guaymallén. Casa de duelo: Huarpes 2247. San José. Gilén.
6|3|C|426|6|3

✝ JUAN LINARES - Q. E. P. D. Falleció el 5 - III - 1976. - Sus vecinos: Ocampo Ernesto, Luis Paz, Felipe Yúdica, Gabriel Doza, Luis Barbieri, Ronaldo Barbieri, Domingo Rojas, Carlos Sosa, Clementina Bravo, José Manca, Vicente Anci, Ramón Parragá, Abel Padilla, Marcelino Carvallo, Jesús Ponce, María de Candia, Juan Roldán, José Basilio Nievas, Alberto Rojas, José Matos y Juvenal Salvatierra participan su fallecimiento e invitan al sepelio de sus restos.
6|3|C|446|6|3

✝ JUAN LINARES - Q. E. P. D. Falleció el 5 - III - 1976. - Antonio Torres, esposa Marta Redenbach e hijos: Antonio, Carlitos, Luisito y Erica participan su fallecimiento e invitan al sepelio hoy a las 18.30 hs. en el cementerio de Guaymallén.
6|3|C|426|6|3

✝ JUAN LINARES - Q. E. P. D Falleció el 5 - III - 1976. - Enrique Julio Masad y Flia., Mario E. Masad y Flia., Jolio A. Masad y Flia. Ariel Stoy y Sra. participan con profundo dolor su fallecimiento e invitan al sepelio de sus restos.
6|3|C|453|6'3

✝ JUAN LINARES - Q. E. P. D Falleció el 5 - III - 1976. - Establecimiento Maderero Irupé participa con pesar el fallecimiento del padre de su colaborador señor Libero Linares e invita al sepelio de ss restos.
6|3|C|454|6.3

✝ JUAN LINARES - Q. E. P. D. Falleció el 5 - III - 1976. - La Unidad Básica del Partido Justicialista del Barrio Belgrano participa con dolor el fallecimiento de su compañero e invita al sepelio de sus restos.
6|3|C|445|6|3

✝ ZULEMA FUNES DE DEANGELIS. - Q.E.P.D. - Falleció el 5-III-76. - Su esposo: Ramón Dante Deángelis; hijos: Martha Zulema y Carlos Dante; su madre Mercedes Garriga; hermanos: Agustín Roque, Irma R., hermanos políticos: Mercedes Pérez, Alejandro Francisco Lamadrid, sobrinos y demás familiares participan su fallecimiento e invitan al sepelio de sus restos, hoy a las 18 en el cementerio de la Capital. Casa de duelo: calle 13 Nº 2692, sgundo Bº de Comercio Godoy Cruz. Servicio: Cochería Valverde, Mendoza.
6|3|C|442|6|3

✝ ZULEMA FUNES DE DEANGELIS. - Q.E.P.D. - Falleció el 5-III-76. - La Mutual del Personal de Mario Goldstein S.A.C.I. participa con profundo dolor el fallecimiento de la señora esposa de su digno vicepresidente e invita al sepelio de sus restos.
6|3|C|433|6|3

✝ ZULEMA FUNES DE DEANGELIS. - Q.E.P.D. - Falleció el 5-III-76. - El personal de Mario Goldstein S.A.C.I. participa con profundo dolor el fallecimiento de la señora esposa de su querido amigo y compañero de trabajo, Ramón Deángelis e invita al sepelio de sus restos.
6|3|C|434|6|3

✝ ZULEMA FUNES DE DEANGELIS. - Q.E.P.D. - Falleció el 5-III-76 - El directorio de Mario Goldstein S.A.C.I., participa con inmenso dolor el fallecimiento de la señora esposa de su colaborador Ramón Deángelis, e invitan al sepelio de sus restos.
6|3|C|435|6|3

✝ ZULEMA FUNES DE DEANGELIS. - Q.E.P.D. - Falleció el 5-III-76. - Francisco Lizárraga, Pedro Pozzobón, Luis Nani, César Rampoldi, Ignacio Quiroga, Antonio Lauro, Ramón Monserrat, Mario Monserrat, Jorge Acencio, Antonio Martínez Carlos Pizarro, Rodolfo Piceres, Raquel Vda. de Pacetti, Carlos Luquez, Ricardo Chévalo, José Nora, Roberto Sarmiento, y sus respectivas familias participan el fallecimiento de su vecina y amiga e invitan al sepelio de sus restos.
6|3|C|436|6|3

✝ ZULEMA FUNES DE ANGELIS. Q.E.P.D. Falleció el 5-III-76. Rovi S.R.L. participa el fallecimiento de la madre, hermana y tía de sus colaboradores Carlos De Angelis, Roque Agustín Funes y Rubén A. Funes, e invitan al sepelio de sus restos.
6|3|C|407|6|3

✝ ZULEMA FUNES DE DE ANGELIS. - Q.E.P.D. - Falleció el 5-III-76. - Los compañeros de su hijo Carlos Alvarez, Anes, Palacio Pescetti, Arias, Hidalgo, Ortiz y Romano participan el fallecimiento de su señora madre e invitan al sepelio de sus restos.
6|3|C|380|6|3

✝ RODOLFO FERNANDO HARTL Q.E.P.D. - Falleció el 5-III-76 Su desconsolada hija Teresita H. de Persia; su hijo político Brandino Persia; nietecitos: Mariela, Anabel y Pablito; hermanos, hermanos poiticos, tíos, sobrinos, primos y demás deudos participan con gran pesar su fallecimiento e invitan a acompañar sus restos al cementerio de Tunuyán hoy a las 11 hs. Casa mortuoria: calle Almirante Brown 1575, Tunuyán.
6|3|F|47373|6|3

✝ RODOLFO FERNANDO HARTL Q.E.P.D. - Falleció el 5-III-76 Su padre político José A. Martín; sus hermanos políticos Mario Riccardi y Rosario Martín de Riccardi; sus sobrinos Ernesto, Mario y Rodolfo Riccardi; sus sobrinas políticas Litizia Bonet y Nocmí Luqui participan con gran pesar su fallecimiento e invitan a acompañar sus restos.
6|3|F|47373|6|3

✝ RODOLFO FERNANDO HARTL Q.E.P.D. - Falleció el 5-III-76 Brandino Persia, Horacio Naveda y Sra., Fernando Martínez y Sra., Gregorio Bobadilla y señora, Juan Persia y Sra., Mario Persia y Sra., Roberto Persia y Sra. e Isabel Persia participan el fallecimiento del padre de su hermana política Teresa Hartl e invitan a acompañar sus restos.
6|3|F|47373|6|3

✝ RODOLFO FERNANDO HARTL Q.E.P.D. - Falleció el 5-III-76 Juan Góngora, Juan Antonio Góngora y Luis Góngora y sus respectivas familias participan su fallecimiento e invitan a acompañar sus restos.
6|3|F|47373|6|3

✝ RODOLFO FERNANDO HARTL. - Q.E.P.D. - Falleció el 5-III-76. - La comisión directiva de la Asociación de Músicos de Cuyo participa el fallecimiento del socio y amigo e invita al sepelio de sus restos.
6|3|C|375|6|3

✝ MEREGILDA AURORA CARMONA Vda. DE MARTINEZ. - Q.E.P.D. - Falleció el 5-III-76. Sus hijos: Carlos, Vicente, Mirtha Martínez; hijas políticas: Silvia Sosa y Adelma Robles; nietos: Juan Carlos, Miguel Angel, María Aurora y José Nelson; hermanos, hermanos políticos, sobrinos y demás familiares participan su fallecimiento e invitan al sepelio de sus restos, hoy a las 18.30 hs. en el cementerio de Guaymallén. Casa de duelo: Almirante Brown s/n., Bermejo. Servicio Cochería Mendoza, Las Heras.
6|3|C|442|6|3

✝ MEREGILDA AURORA CARMONA Vda. DE MARTINEZ. - Q.E.P.D. - Falleció el 5-III-76. Sus desconsolados hermanos: Félix, Alberto, Sergio, Heliberto, María, Filomena y Mercedes; sus hermanos políticos: Graciela, María y Gerónima; sus sobrinos participan su fallecimiento e invitan al sepelio de sus restos.
6|3|C|456|6|3

✝ DEIFILIA QUEVEDO - RENEE S. AMIEVA de CUEVEDO - MIGUEL QUEVEDO - Q.E.P.D. - Fallecieron trágicamente el 4-III-1976. - Guillermo Prieto y Sra., Carlos Prieto y Flia., Elsa Prieto de Arancibia y Manuel Prieto y Flia., participan el trágico fallecimiento de sus queridos tíos y prima y que el sepelio se realizará a las 10 hs. en la ciudad de San Luis.
6|3|C|449|6|3

✝ DEIFILIA QUEVEDO - RENEE S. AMIEVA de CUEVEDO - MIGUEL QUEVEDO - Q.E.P.D. - Fallecieron trágicamente el 4-III-1976. - Rita Alicia Silva Amieva participa con profundo dolor su fallecimiento e invita al sepelio de sus restos.
6|3|F|47371|6|3

✝ JOSE CALIXTO AGUILERA. - Q.E.P.D. - Falleció el 4-III-76. Su esposa Jesús Jofré de Aguilera hijos: Lorenzo, Margarita, Trinidad, Arnaldo, Emilio, Mateo, Vicente y Juana Aguilera; hijos políticos: Ernelda Gómez, Nidia Gómez y Eva Flores, nietos, sobrinos y demás familiares participan con profundo dolor su fallecimiento e invitan al sepelio de sus restos a efectuarse hoy a las 11, en cementerio de Uspallata. Casa de duelo Ejército Argentino s/n. Uspallata. Servicio Cochería Mendoza, Las Heras.
6|3|C|442|6|3

✝ JOSE CALIXTO AGUILERA. - Q.E.P.D. - Falleció el 4-III-76. Su hermana Carmen N. Vda. de Lucero; sus sobrinos: Hortensia, Nélida, Antonio y Carlos Lucero Luis, Petrona y Angel Vergara; sobrinos políticos: Casimiro Muñoz, Adrián Muñoz, Sara Aruffi e Isabel Valdivia, Rita Flores, Emilia Neira, participan con profundo dolor su fallecimiento e invitan al sepelio de sus restos.
6|3|C|442|6|3

✝ MARIA ELVIRA MALDONADO. - Q.E.P.D. - Falleció el 2-III-76. - Su padre: Norberto Maldonado; sus hijos: Roberto, Juan (ausente), Juan Carlos, María Elvira e Isabel; hija política: Hilda Juri; hermanos: José, Hugo, Delia (ausente), Oscar (ausente), Pedro y Tomás; hermanos políticos: Cenobia Valor, América Ruarte, José Lombardo (ausente) y Marta Leyes, primos y sobrinos participan con profundo dolor su fallecimiento e invitan al sepelio de sus restos hoy a las 11 hs. en el cementerio de la Capital. Casa de duelo: Alvear 1845, G. Cruz.
6|3|C|441|6|3

✝ EDUARDO QUINTANA. - Q.E.P.D. - Falleció en Buenos Aires el 5-III-76. - Francisco Jorge Quintana y flia. participan con profundo pesar su fallecimiento.
6|3|C|429|6|3

✝ MARTA CHABARRIA. - Q. E. P. D. - Falleció el 5-III-76. - Sus hijos: Américo Iris Zalazar; sus hermanos Sergio, Juana Rosalía y Juana Edit y tíos, hermanos políticos; Nicolás, Carmen, José Roque, sobrinos y primos participan e invitan al sepelio de sus restos que se efectuará hoy a las 10.30 hs. Casa de duelo: Bahía Blanca 624, Las Heras.
6|3|C|386|6|3

PARTICIPACIONES

✝

MARIA IRMA BERRA DE
ALTUBE
Q. E. P. D.
Falleció el 3-III-1976
C.A.S.R. y B.P.

Sus hermanas políticas: Silvia González Paglieré de Berra, Olga Bordín de Berra y Sara Villar de Altube; sus sobrinos, sobrinos políticos, sobrinos nietos y sus fieles servidoras María Luisa Silva, María Esther Rosales y María Ferreyra y demás deudos participan su fallecimiento y que sus restos fueron inhumados el día 4 en el cementerio de Maipú. Casa de duelo: Roca s/n., Coquimbito, Mendoza.
6|3|F|47370|6|3

✝ RAFAEL GASTINO (Simón). - Q.E.P.D. - Falleció el 4-III-1976. - C.A.S.R. y B.P. - Salomón Agustín y Latife Bajouth de Agustín; José Domingo Agustín, Silvia Agustín de Bramucci y Roberto Bramucci, participan con profundo dolor el fallecimiento de su querido hermano y tío respectivamente y que sus restos fueron inhumados ayer en el cementerio de Luján.
6|3|F|49450|6|3

✝ RAFAEL GASTINO (Simón). - Q.E.P.D. - Falleció el 4-III-1976. - C. A. S. R. y B. P. - Su hermana política Dolores Espejo Vda. de Agustín e hijos Amilcar Agustín y flia., Luis García y flia., y Esteban Marincovich y familia, participan con profundo pesar su fallecimiento y que sus restos fueron inhumados ayer en el cementerio de Luján.
6|3|F|49450|6|3

✝ RAFAEL GASTINO (Simón). - Q.E.P.D. - Falleció el 4-III-1976. - C. A. S. R. y B. P. - María Cinturelli e hijos, participan con hondo pesar el fallecimiento de su dilecto amigo y que sus restos fueron inhumados ayer en el cementerio de Luján.
6|3|F|49450|6|3

✝ RAFAEL GASTINO (Simón). - Q.E.P.D. - Falleció el 4-III-1976. - C. A. S. R. y B. P. - Benigno Coria y flia., y Silvano Savoy y flia., participan con pesar el fallecimiento de su estimado amigo y que sus restos fueron inhumados ayer en el cementerio de Luján.
6|3|F|49450|6|3

✝ RAFAEL GASTINO (Simón). - Q.E.P.D. - Falleció el 4-III-1976. - C. A. S. R. y B. P. - Delicia Arenas y flia., Benito Díaz y Sra., Mario Savina y flia., Familia Porretta, familia Naveda, Elcira Elías y flia., Antonio Peralta, José Ortolán y flia., Pedro Samora y flia., Pedro Ferrari y flia., Pablo Kragacici y flia., y Luis Díaz y flia., participan con hondo pesar el fallecimiento de su amigo y que sus restos fueron inhumados ayer en el cementerio de Luján.
6|3|F|49450|6|3

✝ RAFAEL GASTINO (Simón). - Q.E.P.D. - Falleció el 4-III-1976. - C. A. S. R. y B. P. - El interventor, gerencias y personal de Bodegas y Viñedos Giol E.E.I.C., participan el fallecimiento del padre de su colaborador José Antonio Gastino y que sus restos fueron inhumados en el cementerio de Luján.
6|3|F|49500|6|3

✝ RAFAEL GASTINO - Q.E.P.D. - Falleció el 4-III-1976. - Sus hermanos políticos: Julio José y familia, Alberto José y familia. Mario José y familia y Ricardo José, participan con profundo pesar su fallecimiento y que sus restos fueron inhumados el día de ayer en el cementerio de Luján.
6|3|C|439|6|3

✝ MARIA DEL CARMEN MANZANO VDA. DE GERVILLA.- Q.E.P.D. Falleció el 4-III-1976. Salvador Iudica S.A.I.C.A., participa con pesar su fallecimiento y que sus restos fueron sepultados el día de ayer en el cementerio de Godoy Cruz.
6|3|C|430|6|3

✝ MARIA DEL CARMEN MANZANO VDA. DE GERVILLA.- Q.E.P.D. Falleció el 4-III-1976. Salvador Iudica participa con pesar su fallecimiento y que sus restos fueron sepultados el día de ayer en el cementerio de Godoy Cruz.
6|3|C|430|6|3

✝ MARIA DEL CARMEN MANZANO VDA. DE GERVILLA.- Q.E.P.D. Falleció el 4-III-1976. Hermanos Giraud Billoud participan con profundo pesar el fallecimiento de la señora madre de su contador señor José Gervilla y que sus restos fueron inhumados en el día de ayer.
6|3|F|47369|6|3

✝ MARIA DEL CARMEN MANZANO VDA. DE GERVILLA.- Q.E.P.D. Falleció el 4-III-1976. Directivos y personal de Monza Sport, participan con profundo pesar el fallecimiento de la señora madre del señor José A. Gervilla y que sus restos fueron inhumados el día de ayer.
6|3|C|438|6|3

✝ MARIA DEL CARMEN MANZANO DE GERVILLA - Q. E. P. D. - Fal

Departamentales

Guaymallén

Regularización de loteos clandestinos

GUAYMALLEN. — La Municipalidad, a través de la secretaría de Obras Públicas, hizo saber a los propietarios de los fraccionamientos clandestinos ubicados dentro del ejido municipal, que se encuentra plenamente vigente el decreto-ley Nº 3114, emanado del Ministerio de Obras y Servicios Públicos de la Provincia —Intervención Federal en Mendoza—. Los interesados en acogerse a sus beneficios tienen un plazo de 180 días a contar de la publicación de esa medida en el Boletín Oficial (13-11-1975) para iniciar las tramitaciones municipales correspondientes.

El decreto ley Nº 3114-75 legisla sobre regularización de loteos realizados al margen de las reglamentaciones en vigor. Al respecto, el artículo 1º establece: "Quedan sujetos a las prescripciones de este decreto-ley todos los fraccionamientos o subdivisiones de inmuebles que habiendo sido efectuados en transgresión a la ley 2422 y antes de la vigencia de la ley 3596 no pueden ser encauzados en las disposiciones de ésta. Quedan comprendidos en lo anterior no sólo los fraccionamientos que presenten violaciones a la ley 2422 sino también aquellos que hayan transgredido las disposiciones legales, —provinciales y municipales—, referidas a loteos que rigieron antes de la vigencia de la ley 2422".

Para asesoramiento y mayores informaciones sobre el contenido y alcance de esas normas, los titulares de dominio y/o personas interesadas deberán concurrir a la dirección de Planificación, Catastro y Avalúos, ubicada en el primer piso del edificio municipal.

Minicorsos infantiles

GUAYMALLEN. — Mañana, a partir de las 21, culminará el Concurso de Disfraz Infantil, organizado por una comisión específica de Villa Nueva. Significará terminación de los minicorsos infantiles desarrollados en la intersección de las calles Pedro del Castillo y Victoria, de esa ciudad departamental. En la oportunidad intervendrán comparsas de la república de Bolivia.

Las Heras

Venderá azúcar la Comuna

LAS HERAS. — Ante la escasez de azúcar en comercios locales, por orden expresa del comisionado municipal, señor Rosario Lo Duca, la Comuna procedió a la adquisición de una partida de ese alimento, el que será vendido a la población a precio oficial. La distribución tendrá lugar en diversos barrios del departamento.

Designó a funcionarios el comisionado

LAS HERAS. — El comisionado municipal, señor Rosario Lo Duca, procedió a designar a sus colaboradores inmediatos, aceptando las renuncias presentadas por los funcionarios que venían desempeñándose desde la administración del ex intendente Ernesto Rufino Videla.

El comunicado de prensa da cuenta de que ha sido designado secretario de Hacienda y Administración, el señor Eloy Marco Aguirre; secretario de Obras Públicas y Privadas, señor Augusto Gastón Fontana; tesorero, señor Emilio Lamor; director de Saneamiento —confirmado— el doctor Domingo Furfuri Polimeni; director de Obras Públicas, señor Ramón Eusebio Chaves; directora de Obras Privadas, señora María Della Montanelli de Iacomo; director de Rentas, señor Abel César Roa y jefa de Despacho señora Elena Aravena de Coria.

San Rafael

Habrá comicios en una mutual

SAN RAFAEL. — La intervención en la Unión Mutual de Jubilados y Pensionados de la Provincia ha convocado a sus afiliados para la elección de las nuevas autoridades que habrán de regir los destinos de la institución, acto que se cumplirá mañana en horario de 8 a 18, debiendo los afiliados del departamento concurrir al local de la delegación, Pueyrredón 291, donde funcionarán las urnas receptoras de votos.

Para tal evento se han aprobado dos listas. La lista "Unidad Blanca", lleva como candidato a presidente a Anastasio B. López; vicepresidente, Victoriano Natalio Gantuz; secretario, Eduardo Hugo Barbeito; prosecretario, Carlos Juan Butterfield; tesorero, Mario A. Fraguglia; protesorero, Luis Clement; vocales: Santos Gelardi, Juan Mazarico, Luis F. de Baggis, Francisco Díaz Gutiérrez y Federico Viotti; suplentes: Américo José Iluminatti, Joaquina Navarro de Acevedo; revisores de cuentas: Idara Rodríguez de Torres, Abelardo Salinas, Angel Sanguedolce; suplentes: José Agapito Villarreal e Higinio Mendoza Jofré.

Por su parte, la lista "Recuperación", está así conformada: presidente, Antonio Murcia; vicepresidente, Juan Ramón Luna; secretario, Antonio Ramicoli; prosecretario, José Benelbaz; tesorero, Oscar Serapio; protesorero, Atilio Landa; vocales: Edmundo Tomei, Angel Cecconato, Julio Nenciolini, Francisco Luis Reta y Marcos V. Cuello; suplentes: Pantaleón Fernández y H. Horacio Latino Serpa; revisores de cuentas: Armando R. Sayavedra, Simón Escalante y Melitón Frías; suplentes, Gilberto Alvarez Silva y Eduardo Zeballos.

Educacionales

Escuela Normal Superior. — **SAN RAFAEL.** — En el establecimiento se exhiben las listas de aspirantes a interinatos y suplencias para el año 1976, preparadas por la Junta de Clasificación, Zona X. Se destaca que hasta el 15 del corriente, la junta recibirá los reclamos o aclaraciones.

Escuela Nacional de Comercio Nº 1. — El 8 inscribirá a alumnos para segundo y tercer años y el 9 para cuarto y quinto, a las 13.15 para los turnos diurno y vespertino y a las 20,30 para el nocturno. Los alumnos deberán abonar 50 pesos en concepto de cooperadora.

Hablarán sobre fundamentos del derecho hoy

SAN RAFAEL. — El Consejo Profesional de Ciencias Económicas, delegación San Rafael, comenzará hoy, a las 11, el ciclo de conferencias y charlas, sobre temas de interés general, correspondientes al presente año. La iniciación de ese ciclo estará a cargo del doctor Raúl F. Nieva Marini, que disertará sobre el tema "Fundamentos del derecho".

La entidad organizadora ha invitado a colegas, abogados, escribanos y público en general a concurrir a dicha reunión, que se llevará a cabo en el Jóckey Club. Al término de la misma será servido un almuerzo de amistad.

Entidades diversas

Sociedad Teosófica. — **SAN RAFAEL.** — Hoy a las 17, en el local de la Biblioteca Teosófica Annie Besant, avenida Mitre 559, planta alta, se ofrecerá una conferencia sobre el tema: "El poder del pensamiento". Se ha señalado que todas las reuniones públicas de los sábados, a partir del corriente mes, y hasta fin de año, se harán a las 17.

General Alvear

Piden a Giol anticipo para levantar la cosecha

GENERAL ALVEAR. — El Sindicato Agrario del Río Atuel ha remitido una nota al interventor federal, general Pedro León Lucero para interesarlo en la ayuda al productor viñatero, para levantar su cosecha, a través de la empresa estatal Giol. Al respecto le sugieren que en vez de créditos bancarios, Giol entregue, como anticipo del precio final de su producción convertida en vino, la suma necesaria para esa tarea.

Le señalan también la necesidad de efectuar un reajuste a los productores que entregaron sus uvas o vino, ya que Giol "se ha visto beneficiada por el aumento notable del precio de los vinos y por la demora en los pagos".

Le recuerdan también la prolongada intervención que se mantiene en la empresa y que por el artículo 10º de la ley de creación de la misma establece que "debe ser administrada por un directorio integrado, además de los representantes del gobierno, por tres directores del pueblo elegidos directamente". Al respecto sugieren que en las próximas elecciones, se proceda a integrar el directorio con candidatos propuestos por las entidades gremiales representativas de la producción.

Precio de las uvas

En otra nota dirigida al interventor federal en la Provincia, el Sindicato Agrario del Río Atuel le solicita se fije el precio de las uvas en cuatro veces mayor al establecido por el Gobierno para la cosecha pasada. Le señalan que el tema ha sido tratado en profundidad por las autoridades de la entidad y a pesar de los anuncios que Giol elaborará por cuenta del viñatero, sin establecer precios de compra, es necesario para aquellos viñateros que no podrán entregar a la empresa estatal y "deberán peregrinar por las bodegas en busca de comprador".

Fecha histórica del peronismo recordó Felizia

GENERAL ALVEAR. — Con motivo de haberse cumplido el 24 de febrero, 30 años del triunfo del general Juan Perón y teniendo en cuenta "que ese movimiento produjo un cambio estructural en lo más hondo de la sociedad, dándole a cada argentino la posibilidad de realizarse a través de un sinnúmero de conquistas sociales, y a la mujer, en especial, un lugar en la vida política", el comisionado municipal del departamento, Haroldo Omar Felizia en una declaración hecha pública se refiere a ese acontecimiento y expresa que "ante los hechos que se vienen produciendo en el país, exhorta a todo el pueblo de General Alvear a participar y colaborar para lograr una verdadera reconstrucción, porque este problema, como lo dijera el general Perón "o lo arreglamos entre todos los argentinos o no lo arregla nadie" y hace un llamado a todos, al fin y al cabo hermanos, para que comencemos a ponernos de acuerdo".

Obras públicas

GENERAL ALVEAR. — La Dirección Provincial de Vialidad ha dispuesto mediante la respectiva licitación pública, la construcción de obras de arte menores en este departamento. La obra fue adjudicada oportunamente y dispone la construcción de doce obras de arte de tipo ya mencionado sobre cauces de riego y desagües. Por ampliación de obra se ejecutan además puentes y alcantarillas en número de 10 obras adicionales, las que han sido dispuestas como "de emergencia".

CRONICA POLICIAL

En accidente en la Paz murieron tres personas

La crónica policial consigna una serie de accidentes acaecidos en las últimas 24 horas, con una secuela de muertos y heridos, muchos de estos últimos de consideración.

En La Paz

Personal policial de la seccional 22a. procura establecer las circunstancias en que se originó un accidente de graves consecuencias, producido a las 21.15 de anteanoche en el kilómetro 932, ruta 7. Por allí circulaba en dirección Este el automóvil Fiat 128, chapa D-022.189 que guiaba la ciudadana Deufilia Concepción Quevedo, a quien acompañaban Antonia Renée Sosa Amieva de Quevedo y Miguel Quevedo, todos argentinos, mayores de edad y con domicilio en la ciudad de San Luis.

En esa oportunidad el vehículo chocó con un camión Mercedes Benz, chapa B-252.864 con acoplado, a cargo de Orlando Vicente Milano, argentino mayor de edad.

A raíz del tremendo impacto fallecieron en forma instantánea los tres ocupantes del automóvil.

Miguel Quevedo era presidente del Consejo Provincial de Educación de San Luis. Su hija, que manejaba, Deufilia Concepción Quevedo, era médica y ejercía en el Policlínico Regional San Luis. Sus restos fueron llevados a San Luis y velados durante dos horas en el Consejo de Educación. Posteriormente se los trasladó al domicilio de la familia, casa 3, manzana C. del Barrio Nacional en la ciudad de San Luis, donde son velados actualmente. El sepelio de sus restos será hoy.

Murió un ciclista

Una persona aún no identificada, que se desplazaba en bicicleta a las 22.30 de la antevíspera por la Ruta Panamericana, en dirección al este, por motivos que aún no han sido debidamente esclarecidos, unos 500 metros antes de llegar a la ruta 50 fue chocado desde atrás por la camioneta Ford F-100, modelo 75, chapa M-026.819 guiada por el ciudadano Víctor Benito, argentino, mayor de edad, domiciliado en Sanetti sin número, Fray Luis Beltrán. El ciclista fue auxiliado y trasladado al hospital de Fray Luis Beltrán donde se diagnosticó que la víctima había dejado de existir durante el trayecto. La seccional 10a. de Maipú procura individualizar al occiso.

Peatón embestido

En el distrito Santa María de Oro, Rivadavia, un transeúnte fue embestido por un automotor. El accidente ocurrió a las 12.30 cuando por calle Liniers circulaba, hacia el Norte, la camioneta Rastrojero modelo 73, chapa M-139196 guiada por Víctor Manuel Santarelli, argentino, residente en Liniers sin número. Embistió a Juan Díaz, argentino, casado, jornalero, domiciliado en calle La Bandera sin número, El Mirador, quien circulaba por la misma arteria. Díaz sufrió politraumatismo con pérdida de conocimiento y fracturas múltiples de peroné y tibia izquierda. La víctima quedó internada en la sala de traumatología del Hospital Regional San Martín.

Otros dos lesionados

Un camión Bedford, modelo 62, chapa M-145143 se desplazaba a las 18.35 de ayer por calle Perú, de ciudad. Era conducido por Antonio Bona, argentino, con vivienda en calle Progreso s|n. de Rodeo de la Cruz. Al llegar a la intersección con calle B. Houssay chocó con una automóvil Renault 12, modelo 72, chapa M-115983 que conducía Enrique Carlos Rodríguez, residente en Profesor Benielli 2865, Ciudad, a quien acompañaba Osvaldo Alberto Banquero, domiciliado en Juan Vucetich 3432. Los ocupantes del automóvil resultaron lesionados, siendo asistidos en el hospital Militar Mendoza, donde quedaron internados por presentar Rodríguez herida cortante en ceja derecha y traumatismo de cráneo y Banquero, traumatismos.

Camionero herido

A la altura del kilómetro 73, de ruta 40 transitaba el camión Ford chapa M-140558, guiado por el señor Juan Puerta, argentino, mayor de edad con domicilio en calle Las Pintadas, Las Rosas, Tunuyán. En forma imprevista y por razones que se investigan, el automotor volcó hacia la banquina, costado Oeste, lesionándose su conductor. Trasladado al hospital Carlos Ponce quedó allí internado por presentar traumatismo en región dorso lumbar y muslo izquierdo.

Menor embestido

Detrás de un trolebús que circulaba por carril Godoy Cruz, hacia el Oeste, lo hacía un automóvil Peugeot 504 conducido por Osvaldo Morel, residente en Cipolletti 882, Dorrego, Guaymallén. Cuando el transporte de pasajeros se detuvo, imprevistamente cruzó un menor, de 12 años, domiciliado en barrio Gomensoro, Guaymallén, donde reside con sus padres. El niño fue embestido por el automóvil. Trasladado al Hospital Central, se le internó por sufrir politraumatismos.

Menor lesionado

Por avenida San Martín al Norte, Godoy Cruz, circulaba ayer a las 19.30 el Fiat 128, chapa M-167.287 conducido por Norma Castro de Vila, argentina, mayor de edad, domiciliada en Perito Moreno 228 de ese departamento. Al enfrentar el número 835 y por causas que se investigan embistió a un menor de 4 años de edad, domiciliado con sus progenitores en las inmediaciones. Trasladado a la Clínica Pellegrini, el niño quedó internado allí con fractura de cuatro costillas y politraumatismos.

Motociclista lesionado

En Avda. Boulogne Sur Mer y Aguado de ciudad, ocurrió un accidente. Rubén Ortiz, casado, domiciliado en Alvarez Condarco 2089, Godoy Cruz se dirigía en motocicleta a su lugar de trabajo y fue embestido por Orlando Pérez Nava, con domicilio en calle Tupungato del Barrio San Martín quien conducía una camioneta Dodge modelo 69, chapa M-065561. A raíz de la colisión Ortiz debió ser internado en el hospital Emilio Civit por presentar fractura expuesta en pierna izquierda y heridas cortantes en tobillo izquierdo.

Un intento de homicidio se investiga

Emilio Manzano, que se domicilia en calle Pedregal del distrito La Primavera, Guaymallén, denunció en la seccional 9ª, Villa Nueva que concurrió a una gomería ubicada en aquella localidad que pertenece a Jorge Morán, también de aquel distrito. Tenía el propósito de solucionar un problema surgido entre ambos. En un momento dado Morán tomó una llave grande de las que se utilizan para cubiertas de camiones y golpeó en el cuerpo a Manzano, provocándole una caída. De inmediato extrajo un revolver con el que disparó dos proyectiles al caído, sin dar en el blanco.

Posteriormente personal policial aprehendió al victimario y secuestró el arma de fuego utilizada, con intervención de la justicia competente.

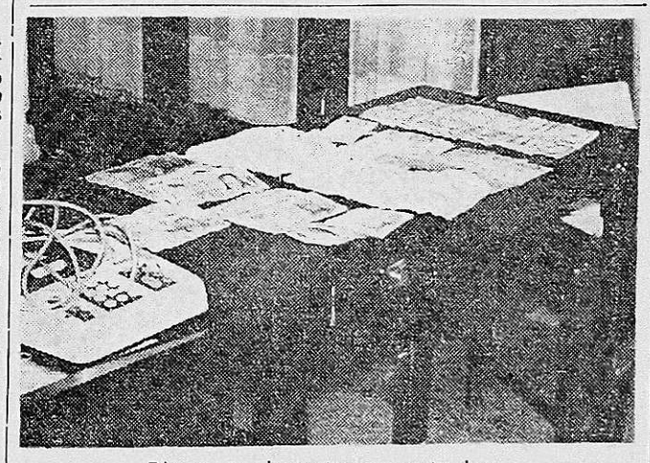

Dinero y elementos secuestrados.

Hubo procedimiento en una agencia de cambio

La proliferación de agencias de cambio de monedas, que operan en forma clandestina, está preocupando a las autoridades policiales. Esta actividad ilícita se ha incrementado en los últimos tiempos por el aliciente que significa especular con moneda extranjera que es introducida en su mayor parte por ciudadanos chilenos.

La seccional segunda realiza de 6 a 7 procedimientos semanales con el secuestro de mas de 100 millones de pesos moneda nacional. Estos procedimientos incluyen, además, la quiniela clandestina.

Procedimiento de ayer

Personal de la Seccional 2ª de Policía, con orden de allanamiento efectuó un procedimiento en el local de la agencia clandestina ubicada en Espejo 183, de ciudad, circunstancialmente a cargo de Ricardo Angel Gutiérrez, con domicilio en Avda. España 3187, de ciudad, incautándose de 60 millones de pesos en moneda argentina, chilena, cheques del viajero y dólares.

En el momento de actuar la policía se encontraban en el local tres personas de nacionalidad chilena que habían penetrado al negocio instados por personas que las inducían a dirigirse a la agencia clandestina para cambiar escudos, pesos chilenos, cheques del viajero y también dinero argentino, prometiendo mejores cotizaciones. Fue secuestrado además del dinero, una máquina eléctrica de calcular, libros de contabilidad y otros elementos probatorios.

También se condujo al local policial a tres turistas chilenos en calidad de testigos los que una vez que prestaron declaración se retiraron de la comisaría, recuperando el dinero que portaban y que no habían alcanzado a cambiar.

El dinero y el sumario pasarán a la Justicia Federal por tratarse de un delito de competencia nacional.

Intervinieron 4.300 bolsas de azúcar

BUENOS AIRES, 5 (Télam). — Personal de la Policía Federal e inspectores de la Secretaría de Comercio, procedieron a intervenir 4.300 bolsas de azúcar de 80 kilos cada una, que la firma "Saint Luchia Puig Azúcares", de Núñez 3802, de esta capital, vendía con un sobreprecio de 8,20 pesos por cada kilo, informó esta tarde aquella repartición.

El procedimiento se llevó a cabo ayer a las 13.30, en el citado establecimiento, luego de recibirse denuncias de vecinos que allí se infringiría la Ley 20.680 de Abastecimiento, constituida las autoridades se labró un acta de infracción a la citada ley y se procedió a intervenir la mercadería que fue entregada como "depositario fiel" al socio propietario de la firma, Jorge Luchia Puig.

Destaca la información policial que el azúcar era vendida por Luchia Puig con un sobreprecio de 8,20 pesos por kilo a compradores del interior del país. Asimismo, dice el comunicado, se hizo comparecer a varios adquirentes de esa mercadería y a un vendedor de la firma, instruyéndose el sumario de rigor.

Por último, añade que, habiéndose hecho cargo la Policía Federal Argentina de la misión de control que establece la ley e integrando la Comisión Interministerial Nº 22, comenzó su labor de inspección con éxito al haber llevado a cabo el procedimiento.

Beatriz Elisa Ercoli

Serena belleza en la soberana de Santa Rosa

La flamante reina de la vendimia de Santa Rosa, es una bella joven, esbelta, de tez blanca, hermosos cabellos rubios y ojos marrones, que le conceden una especial presencia como soberana de un departamento que aspira a lograr el cetro máximo de la Provincia, galardón que nunca consiguiera.

La señorita Beatriz Elisa Ercoli, de 21 años de edad, llegó hasta nuestro diario, en visita de cortesía y expresó su "enorme felicidad de ocupar el trono vendimial de Santa Rosa sueño que tantas deseabamos vivir".

Se manifestó como amante de la vida libre, y de la música romántica. Le gustaría poder practicar tenis. Habló de la juventud de su departamento: "Es unida y sana, llena de paz y amor, la juventud que uno siempre quisiera encontrar en todos los lugares". Serena y suave para expresarse, la soberana de Santa Rosa nos describió a Las Catitas, su distrito, como una zona con grandes extensiones de viñedos y frutales, de gente buena y sin otras ambiciones que trabajar por el progreso de Santa Rosa.

Su vida cotidiana, es desempeñarse como oficinista en una empresa industrial del medio, donde aplica sus conocimientos como perito mercantil que es. Vive con sus padres, productores frutícolas, en Las Catitas. Representó en la fiesta central de la vendimia al Club Juventud Independiente, muy vinculado desde niña a su vida familiar.

Tuvo palabras de reconocimiento para todo el pueblo de Santa Rosa que —dijo— "sabe luchar y aspira a lograr el lugar de privilegio que su gran riqueza le puede brindar, es unido y alegre y cuando es necesario el aporte de todos las grandes cosas, el pueblo es uno solo para lograrlas".

Se siente "orgullosa de representarlo en la fiesta máxima del trabajo mendocino, como mujer y como su reina vendimial, y espera hacerlo muy dignamente, porque así se lo merece —dice— mi pueblo que tanto quiero".

Recuerda finalmente con emoción la fiesta vendimial de departamento, cuando la ungieron su reina, festejo que se realizara bajo la advocación de la Santa Rosa de Lima, "momento —dice la soberana— que difícilmente pueda olvidar".

Vino acompañada por su señora madre María de Ercoli y el secretario municipal, señor Mario Elio Ríos. Se despidió de nosotros con "un saludo a Santa Rosa y a todo el pueblo de Mendoza, deseando que viva con toda felicidad la fiesta máxima de su trabajo creador".

Jubilaciones

Jubilados y Pensionistas del Poder Judicial de la Nación Ley 4349 (ex Caja del Estado). La asociación que agrupa a este sector de ex trabajadores, hizo saber que por las gestiones realizadas, la Suprema Corte de Justicia de la Nación, en fallo firme y ejecutoriado, ha resuelto declarar la inconstitucionalidad del decreto Nº 17.310/67, por el cual se congelaban los haberes jubilatorios y se dejaba sin efecto el pago del 82% móvil acordado por ley 15.719.

Para que se proceda al reajuste del haber jubilatorio desde la fecha en que fue congelado, se invitó a los interesados para que concurran a la mayor brevedad al domicilio del delegado provincial, 9 de Julio 3436, Ciudad, para firmar la solicitud correspondiente que será tramitada por el delegado ante la Caja de Jubilaciones, doctor Eugenio Cores.

Cultos

Iglesia Evangélica Metodista Argentina. — Mañana llegarán a Mendoza el obispo James Armstrong y su secretario, el doctor Russell Dilley, de la iglesia metodista área Dakota del Sur, Estados Unidos.

Los visitantes participarán del culto de comunión que se realizará a las 10 y que será presidido por el pastor Juan A. Gattinoni, en Espejo 423. Se levantará una ofrenda especial en favor de las víctimas del sismo de Guatemala.

Agua potable para barrio San Martín

La Municipalidad de la pital, por medio de su D tamento de Obras por A nistración, ha dado térm la instalación de red de corriente en el barrio Martín, en la zona de la perativa Libertador. D manera se ha dado solu un serio problema que a ba al barrio, cuyos habi debían proveerse de agua ta ahora, mediante pileta eran llenadas diariamen la comuna.

La obra efectuada por muna, con la colaborac la Cooperativa consistió instalación de 1.230 met cañería de fibrocem en dos pulgadas de diám 900 metros de caño galv do de una pulgada. A go de todo ese tramo colocado, además, 22 grif de los cuales la pobla podrá abastecer del ag table que necesite. El co este trabajo ha sido de $1.573.000.

Con el fin de dejar ir rados estos trabajos, los ficiarios de la obra han to un acto para hoy a la frente al local de la co tiva y posteriormente o rán un almuerzo criollo autoridades municipales.

Controlan el precio de los guardapolvos

Inspectores de la Direc de Comercio, en algunos c acompañados por el subsecr rio de Industria, Comerci Minería, licenciado Gusta Adolfo Kaul, realizaron cont les de costos y precios en va negocios dedicados a la ve de guardapolvos y útiles es lares. Se informó oficialma que estos operativos continu rán y se extenderán a otr rubros a fin de asegurar aplicación de las normas so márgenes de utilidad autori dos por la Secretaría de C mercio de la Nación.

Construcción de gimnasio municipal

La Municipalidad de la Ca tal, abrirá el lunes, las p puestas correspondientes concurso de precios, convoca por esta comuna para la p secución de las obras del G nasio Municipal Nº 5 y trucción de la unidad sani anexa al mismo, en el Ba San Martín.

El mencionado gimnas abarcará una superficie cub ta de 1.403,72 metros cuadra la cual comprenderá una p destinada a la administrac club de madres, vestuario sanitarios, tres aulas par funcionamiento de un ja de infantes, gimnasio cubi que alberga una cancha básquetbol, pileta de nata descubierta, dos cancha básquetbol y una vivienda p el encargado.

En el mismo predio se co truirá una unidad sanita que remplazará a la ya exist te y que está actualmente funcionamiento, con acc completamente independien que contará con sala de es ra, tres consultorios, consul rio de fisioterapia, inyectab laboratorio de análisis clíni farmacia y sala para medi La superficie total de di unidad totaliza 214 m2.

El presupuesto oficial, fuera elaborado en julio pasado año asciende a pes 1.511.231,32 para la unidad nitaria y $ 4.401.941,07 para terminación del gimnasio; que hace un total de pes 5.913.172,39.

El pago de sueldos a los docentes

Fuentes del Ministerio de Cultura y Educación de la Provincia, a quienes acudimos ayer para recabar información sobre el atraso registrado en el pago de haberes al magisterio mendocino, dijeron que tal situación ha estado motivada en inde planillas en la Dirección General de Escuelas.

Subsanado el desperfecto —dijeron— el personal se encuentra trabajando en horario corrido y lo hará también hoy y mañana domingo, con el objeto de procurar iniciar el pago de los haberes de febrero, con todos los incrementos dispuestos oficialmente para ese sector, a partir del miércoles próximo.

En cuanto al dinero ya ha sido entregado a tesorería por parte del Ministerio de Hacienda, no existiendo en ese aspecto problema alguno, según recalcó la fuente autorizada.

¡GRACIAS! Espíritu Santo — POR EL FAVOR RECIBIDO — Chola — 6|3|C|443|6|3

¡GRACIAS! Espíritu Santo — POR FAVORES RECIBIDOS — Mary — 6|3|C|427|6|3

¡GRACIAS! Espíritu Santo — POR LA GRACIA CONCEDIDA — Y. de Varo — 6|3|C|336|6|3

¡GRACIAS! Espíritu Santo — POR EL FAVOR RECIBIDO — A. de D. — 6|3|C|256|6|3

¡GRACIAS! Espíritu Santo — POR LA GRACIA CONCEDIDA — C. A. — 6|3|C|218|6|3

¡GRACIAS! Espíritu Santo — POR EL FAVOR RECIBIDO — A. M. de M. — 6|3|C|254|6|3

¡GRACIAS! Espíritu Santo — POR FAVORES RECIBIDOS — E. A. — 6|3|C|219|6|3

¡GRACIAS! Espíritu Santo — POR LA GRACIA CONCEDIDA — R. E. Q. — 6|3|C|424|6|3

¡GRACIAS! Espíritu Santo — POR LA GRACIA CONCEDIDA. — V. S. de M. — 6|3|F|49440|6|3

¡GRACIAS! Espíritu Santo — POR LA GRACIA CONCEDIDA — E. R. — 6|3|C|186|6|3

¡GRACIAS! Espíritu Santo — POR LA GRACIA CONCEDIDA — R. G. de B. — 6|3|C|139|6|3

¡GRACIAS! Espíritu Santo — POR FAVORES RECIBIDOS — C. F. — 6|3|F|49351|6|3

¡GRACIAS! Espíritu Santo — POR FAVORES RECIBIDOS — C. F. B. E. de F. — 6|3|F|49353|6|3

FOTOS CARNET — FOTO ALADINO — EN SU NUEVO LOCAL — San Juan 1392 - Tel. 218285 — 1|12|F|Pte.

HOY — JAZZ CONCERT A LAS 22 HS. — ACTUACION ESTELAR DE: OSCAR GIUNTA PIANO — RUBEN VELAZQUEZ CONTRABAJO — CHIQUITO LLERA DRUMS — CENE PATO A LA NARANJA — restaurant del DRUGSTORE — AVDA. ESPAÑA 990 - MZA.

HOY CONFITERIA DEL CASINO — JORGE VALDEZ — Jonny Trinidad - Perlita Muñoz - Los Manquillán — SANDRO: Domingo 14 Unica actuación — Estadio Pacífico — 25 de Mayo 1131 — 2 orquestas — Reserve mesa al tel 218344 — 6 3 C|18

Programas de Radio y TV

Ofrecemos a continuación los programas de acuerdo con el detalle que nos han suministrado las respectivas teleemisoras y Radio Nacional.

VINOS GARGANTINI — SIEMPRE BUENOS SIEMPRE IGUALES

Canal 7 - Mendoza

12.15 Carta de ajuste con música selecta.
12.25 Apertura y santoral.
12.30 Ahora.
13.00 El programa.
14.00 Ruidos.
15.00 Sábados de super acción. Hoy: "30 hombres y una mujer" c|Anthony Steel - Peter Finch - Diane Cilento. "La última mujer sobre la tierra" c|Betsy Jones Moreland - Anthony Carbon. - "Eso lo decido yo" c|George Raft - Sylvia Sidney. - "El espía submarino" c|Sebastián Shaw - Valeria Hobson.
20.30 Argentina canta así.
21.30 Luminarias.
23.00 Antes que en el cine. Hoy: "Experimento siniestro".
0.30 Palabras para recordar. Secret. Medios Comunic.

EL VINO COLOR AMOR!

LRA 6 y LRA 34 Radio Nacional - Mendoza

6.00 Música para el amanecer.
6.30 El santo rosario.
6.40 Por los senderos de la patria.
7.00 Facetas.
7.15 Por los senderos de la patria.
7.30 Panorama informativo.
7.45 Cancionero de la ciudad.
8.00 Notas y música para usted.
9.05 Variedades musicales.
9.30 Boletín cultural.
9.35 Variedades musicales.
10.05 Letra y música.
10.30 Pasaporte a la música.
11.05 Danzas y cantares argentinos.
11.30 Enet Nº 3.
11.35 El cofre de las melodías.
12.05 Concierto de mediodía.
13.00 Panorama informativo.
13.15 Pequeñas joyas de la música.
13.30 Sociedad Arabe Islámica de Mendoza.
14.05 Cancionero nativo.
14.30 Ventana de España.
15.05 Selección típica.
15.20 Inquietudes docentes.
15.30 Desfile de ritmos.
17.00 Panorama informativo.
17.15 Desfile de ritmos.
19.05 Efemérides musical.
19.30 Servicio social internacional.
19.32 Favoritos de siempre.
20.05 Les habla Holanda.
21.00 Panorama informativo.
21.15 Teatro lírico.
23.15 Simplemente para recordar.
23.55 Oraciones siglo XX.
24.00 a 6.00: Desde Mendoza junto a usted.

VINOS GARGANTINI — SIEMPRE BUENOS SIEMPRE IGUALES

Notas Sociales

ntos

iglesia catedral de Señora de Loreto será hoy a las 21, el ca- de la señorita Cris- rcedes Lo Moro y el uan Carlos Savaroni. de padrinos el señor Abel Savaroni y su se- sana López.

a las 23, en la parro- San Agustín, se rea- casamiento de la se- María Luisa Bocklet y abriel Eugenio Massut. padrinos el ingeniero Federico Bocklet y la Fanny Aída Lucena y r Jorge Massut y la Carmen Matilde Mas- án testigos en la cere- ivil el señor José Rome- señorita Estela Gómez. samiento de la señori- a Noemí Martínez y el osé Amenta se realizará las 22.30, en la iglesia cente Ferrer. Serán pa- drinos el señor Gabriel Moreno, su señora Francisca Baños, el señor Vicente Amenta y su señora Linda Marchi.

—Será benedecido hoy, a las 21.45, en la capilla del colegio María Auxiliadora, el enlace de la señorita Gladys Silvia Valdés y el señor Oscar Alejandro Bayardi. Apadrinarán la ceremonia el señor José Valdés, su señora Nélida Jusué, el señor Carlos Isidro Bayardi y su señora Elsa Benito.

—En la basílica de San Francisco se realizará hoy, a las 23, el enlace de la señorita María de los Angeles González y el señor Hugo Daniel Pérez. Serán padrinos el señor Juan Carlos Sorgoni y su señora Carmen Z. Giménez.

—Esta noche, a las 22.15, en la capilla del colegio María Auxiliadora, será bendecido el casamiento de la señorita Amelia Noemí Chalaman y el señor Jorge Ricardo Troendle. Serán padrinos el señor Norberto Ricardo Sileoni, su señora Alicia del Carmen Chalamán, el señor Jorge Carlos Troendle y su señora Lelia Yolanda Lisanti. Testificaron ayer el acto civil, el señor Ovidio González y su señora Esther Miriam Veneces.

—El casamiento de la señorita Adriana Griselda Manzano y el señor Orlando José Rafalla, será bendecido hoy, a las 12, en la iglesia de Santo Domingo. Actuarán de padrinos el doctor Rodolfo Germán Manzano, su señora Lidia Zidanelia Becerra, el señor Urbano José Rafalla y su señora Ernestina Aida Arioni. Fueron testigos en el acto civil, realizado ayer, el doctor Rodolfo Manuel Rafalla y su señora Francisca Munafó.

—En la capilla del colegio María Auxiliadora se celebrará hoy a las 22.30, la boda de la señorita Juana Peralta Velázquez y el señor Adán A. Juárez. Serán padrinos el señor José Peralta y su señora Dora Enriqueta Carrión.

—La señorita Ana María Linardelli y el señor Eduardo Jara contraerán enlace hoy a las 22.30 en la basílica de San Francisco. Serán padrinos el señor Elías Simón y su señora Dominga Marchessi.

—Hoy a las 22.15, en la catedral Nuestra Señora de Loreto, será bendecido el casamiento de la señorita Rosalba Fedele Balmaceda y el señor Lautaro Alejandro Castillo Yeldres.

—En la capilla Nuestra Señora de Laurdes, de El Challao, contraerán anlace hoy a las 21.30, la señorita Eva Carolina Cabrera y el señor Héctor Cristóbal Paredes.

—Hoy a las 21, en la parroquia Nuestra Señora del Perpetuo Socorro, de Chacras de Coria, será bendecido el enlace de la señorita Silvia Napoli y el señor Francisco H. Salvador. Serán padrinos la señora Ofelia Cubecino de Salvador y el señor Jorge Carlos Salvador.

—El casamiento de la señorita Zulema Andrada y el señor Carlos Guardia será bendecido hoy a las 21.45 en la basílica de San Francisco. Serán padrinos el señor Walter Watkins y su señora Victoria Morán.

—En la parroquia de María Auxiliadora será bendecido hoy a las 21.30 el enlace de la señorita Miriam Noemí Sanguedolce y el señor Jorge Miguel Yacones.

—Será bendecido hoy a las 22 en la parroquia de María Auxiliadora, de Ingeniero Giagnoni, el casamiento de la señorita Rosa María Grippo y el señor Roque Raúl Bibou. Actuarán de padrinos el doctor Roque Pedro Grippi y su señora Gladys Elsa Calderón.

—Hoy a las 22, en la basílica de San Francisco, se realizará el matrimonio de la señorita Adriana Horcas y el señor Dante Riquelme.

—En la iglesia evangélica Asamblea de Dios, de Villa Hipódromo, se realizará hoy a las 21.30 el casamiento de la señorita Sonia Ana Valls y el señor Félix Alberto Ontivero.

—Esta noche a las 23, en la iglesia San Vicente Ferrer, de Godoy Cruz, será bendecido el casamiento de la señorita María Rosa Aciar Guevara y el señor Osccar Osvaldo Corvalán Cortes.

—En la parroquia del Perpetuo Socorro, de Chacras de Coria, será bendecido hoy a las 12, el casamiento de la señorita Amelia Sfreddo y el señor Hugo Daziano.

Compromisos

Durante una misa que se oficiará hoy, a las 20, en la parroquia de San Vicente Ferrer, formalizarán su compromiso matrimonial la señorita Ana María Lopresti y el señor Salvador Mezatesta.

—En el transcurso de una misa que se celebrará hoy, a las 20, en la parroquia del Señor de los milagros, formalizarán su compromiso matrimonial la señorita Nora Elisa Suárez Esposito y el señor Enrique Alfredo Gibbs Borque.

Agasajos

Con motivo de cumplir 15 años de edad la señorita Patricia Martínez, sus padres le ofrecerán hoy una recepción.

—El señor Ramón Ernesto Alós y su señora Esperanza Ventura, reunirán hoy a las amistades de su hija Laura María con motivo de cumplir 15 años.

—Los padres de la señorita Liliana Dabian le ofrecerán hoy un agasajo con motivo de cumplir 15 años de edad.

Bodas de plata

Sus bodas de plata matrimoniales festejarán el señor Marcial Joaquín Lano y su señora Magdalena Nancy Ugarte. Con ese motivo sus hijos y familiares harán oficiar una misa en acción de gracias, hoy a las 20, en la parroquia de San Agustín.

Viajeros

De Santa Fe, las señoritas María Luisa Mosset, Silvia Iturraspe, Mónica del Carmen López Testoni y el señor Juan Carlos López Testoni.

—De Mar del Plata, el señor Alberto Alvarez, su señora Cristina Perosio Páez y sus hijas; la señora María del Pino Alvarez de Alvarez y la señorita Nidia Páez Suero.

—De Mar del Plata, el señor Armando Márquez Cappelloza y su señora Marta Graciela Robledo Astor.

—De Mar del Plata, el señor Zenón Ubaldo Carrión, su señora Alicia Díaz; el señor Mario Eduardo Carrión, su señora Lidia Antonia Marcucci y su hija Carina Elizabeth.

—De Comodoro Rivadavia, el señor Francisco Pedro Capó y su familia.

Rotary Club de Chacras de Coria

La rueda interna de esta entidad realizará su té mensual hoy a las 17 en la casa de la señora Ana María Centeno de D'Amore. Colaborarán las señoras Carmen Genovese de Poli y Elizabeth Dawbarn de Quiroga.

Enfermos

Mejor, la señora Sonia Vallejo de Zubcoff.

—Restablecida la señora Pierina Campi de Simonovich, luego de la operación quirúrgica a que fue sometida.

Misa impetratoria

En la parroquia de Nuestra Señora de la Carrodilla será oficiada una misa hoy a las 19, para rogar por la felicidad de la señorita Mirta Estela Leotta y del señor Carlos Alberto Carballo, con motivo de su próximo enlace.

Misas y funerales

Se oficiarán misas:

En la iglesia de Nuestra Señora de Fátima, hoy a las 19.30, por el alma del señor Ismael N. Cruzate.

—Hoy a las 20, en la iglesia de la Compañía de Jesús, por el alma del señor Clodomiro Alfredo Meli.

—Mañana a las 19.30, en la parroquia de María Auxiliadora por el alma del señor Melitón Leandro Orden Thompson.

—En la parroquia del Señor del Milagro, mañana a las 20, por el alma del señor Fernando Alcalde Argumedo.

—Mañana a las 12, en la iglesia de la Compañía de Jesús, por el alma de la señora María Elena Sala de Gaviola, fallecida recientemente en Buenos Aires.

Nuevo divorcio de Elizabeth Taylor y Richard Burton

NUEVA YORK, marzo. (Especial). — Nuevamente se separarán Elizabeth Taylor y Richard Burton, luego de un corto matrimonio en "segunda edición" celebrado no hace mucho en la ciudad africana de Botswana.

Las nuevas dificultades conyugales fueron informadas a la prensa por el productor Alexander Cohen, quien canceló una fiesta social que debía celebrarse recientemente para agasajar a Liz que cumplía 44 años. "Estoy segura que dadas las circunstancias, preferiría no tener fiesta", declaró Liz Taylor a Cohen por teléfono. Aparentemente también le informó sobre su decisión de separarse.

Los Burton contrajeron matrimonio por primera vez en 1964 después de un romance que empezó en Roma, mientras rodaban la película "Cleopatra". Fue el quinto matrimonio para ella y el segundo para él. En 1973 se separaron; se divorciaron el 6 de junio de 1974; se reconciliaron en setiembre del pasado año y volvieron a casarse en Bostwana el 10 de octubre último.

La actriz dejó nuevamente esta ciudad y viajó a California. Según se comenta, el conflicto tendría su origen en un romance vivido recientemente en Suiza por la Taylor con un publicitario maltés. Burton, por su parte, ha sido visto acompañado por una modelo, esposa del famoso volante británico James Hunt. Un acta de separación amistosa entre ambos fue preparada por un abogado neoyorquino, pero ninguno de los dos estampó su firma.

Horario del Museo de Bellas Artes

Informó la Dirección de Acción Cultural de la Provincia que ha sido establecido un nuevo horario de visitas para el público en el Museo Provincial de Bellas Artes "Emiliano Guiñazú", Casa de Fader, ubicado en Mayor Drummond, departamento Luján.

Podrá ser visitado todos los días hasta el 31 del actual en horario de 9 a 13 y de 15 a 20.

De "Dos misioneros rebeldes"

Trasnoche con Terence Hill y Bub Spencer

El programa de la función trasnoche del cine Opera está constituido por la película producida por Dino de Laurentis, "Dos misioneros redelbes". En ella actúan en papeles de máxima importancia, los populares actores Terence Hill y Bud Spencer, dos héroes de la serie cinematográfica "Trinity", que asumen en esta nueva producción los papeles de aventureros que, involuntariamente deben hacerse pasar por misioneros protestantes.

El reparto se complementa con Mario Pilar y Jean-Pierre Aumont.

Nada

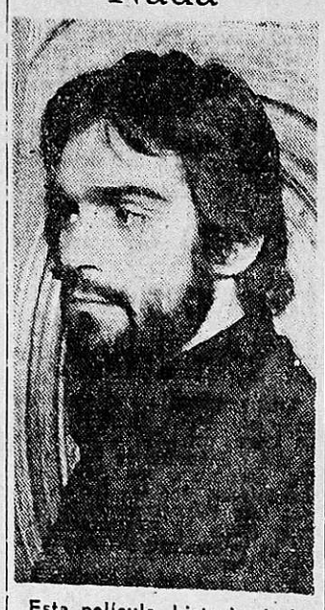

Esta película, historia de la gestación de un secuestro, el de un diplomático, se dará en la trasnoche del Roxy, a las 0.45. Realización de Claude Chabrol, está animada por Fabio Testi, Mariángela Melato y Maurice Garrel.

Actividad musical en el presente año en Buenos Aires

La Sociedad de Conciertos de Buenos Aires dio a conocer el detalle de los espectáculos musicales que ofrecerá en el presente año. Desarrollará su actividad en el teatro Coliseo, salvo algunas audiciones que se ofrecerán en la sala del teatro Opera, y las dividirá en dos ciclos: uno "Gran abono" de 18 audiciones y el otro "Celebridades" de 12 sesiones.

En calidad de artistas exclusivos intervendrán los pianistas Lili Krauss, Alexis Wissenberg, Farl Wild, Rosalyn Tureck, Manahem Pressier (integrante del Beaux Arts Trio), John Ogdon y Jean-Bernard Pommier; los violinistas Miriam Fried y Eugene Fodor; los cantantes Regine Crespin (quien hará un concierto de arias de óperas, con la dirección de Simón Blech), Evelyn Lear y Thomas Stewart; el conjunto de cámara Beaux Arts Trio y el director de orquesta Juan Pablo Izquierdo.

También anunció la actuación de artistas tan prestigiosos como Claudio Arrau, Henryk Szeryng, Nikita Magaloff, Christian Ferras, Ralph Votapek, Aurele Nicolet, el Cuarteto Loewenguth, los Solistas de Zagreb, Alicia de Larrocha, la Asociación Coral de Cámara de Pamplona y el Wiener Kammermusik (Octeto de la Sinfónica de Viena).

Entre los elementos locales figuran los maestros Pedro Ignacio Calderón y Simón Blech, la Camerata de Barriloche y una Orquesta sinfónica integrada por primeros atriles de los diversos organismos sinfónicos porteños.

"Simple y popular" en el teatro Payró

En el teatro Payró de Buenos Aires se sigue representando el espectáculo "Simple y popular", que cuenta con la actuación de Hamlet, Lima Quintana, Rosa Rodríguez Gerling y América Nuestra.

Hoy Actúan:
- Los Algarrobeños
- Fu-man-chi
- Tito Barrientos

y muchos más!!!
Saboree nuestras humitas en chala...
Reserve Mesa
EL ARRIERO
José V. Zapata 215. - Glén. Mendoza. - Teléfono: 245031.
6|3|F|6|3

6|3|F|6|3

6|3|F|6|3

6|3|F|6|3

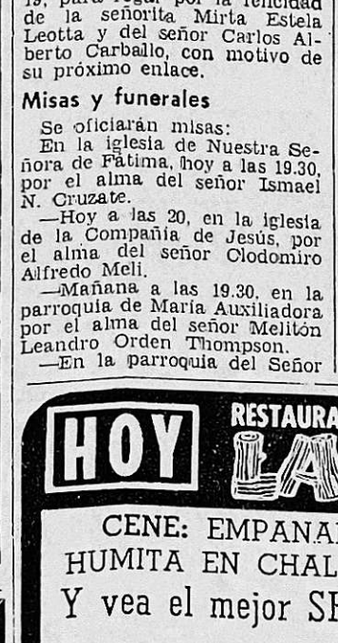

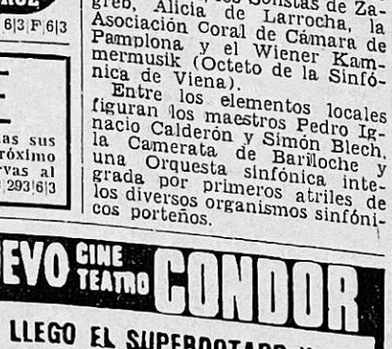

CINES Y TEATROS

CENTRO

ENIDA - Hoy de 14.30 a 24 "LA VIDA SIGUE IGUAL" y ARIA". ERICA - Hoy Cont. de 14 a hs. "DOS MISIONEROS BELDES" y "LO IMPOR- NTE ES VENCER". NTER - Hoy 14 a 24 hs.: NA VEZ NO BASTA" y "AMI- S". NEMA - Hoy 14 a 24 hs.: "EL NO DE ORO" y "MI ADORA- BENJI". NDOR - Hoy Cont. de 14 a 24 CILIANA" y "LA MUERTE MINA CON TACOS ALTOS". T Y - Hoy 14.30 a 24 hs.: RTICE DE FUEGO" y "SIN- NIA MORTAL". XOR - Hoy Cont. de 14 a 24 "TEXAS A TRAVES DEL y "LA BANDA DE LOS RROS ASALTANTES". VALLE - "TE NECESITO NTO AMOR" y "PAPA CO- ZON SE QUIERE CASAR". ERA - Hoy de 13.45 a 24 hs. L SIMPATICO FARSANTE" y OS REBELDES MISIONEROS". LEMIER - Hoy Cont. de 14 a hs. y "ENTRE DOS DESTI- S" y "DESCALZOS EN PARQUE". OXY - Hoy Cont. de 14 a 24 "NADA" y "LA MANDARI- ". Trasnoche 0.45 hs. "NADA". X - Cont. de 14 a 24 hs. O BUENO, LO MALO Y LO " y "UNA FAMILIA DEL RO MUNDO". Hoy 21 hs. "OPE- CION MATAR" y "AL CA- NE EL DIABOLICO".

AUTOCINE BROADWAY - Hoy 21.30 hs. "EL MUCHACHO DEL ARCO IRIS" y "SIETE WINCHESTER PARA UNA MASACRE". Trasnoche 0.45 hs. "AL CAPONE" y "QUERIDA LUISA".

EL CERRO Cine Auto El Challao - Hoy 21.30 hs. "AEROPUERTO 75" y "AHORA MI NOMBRE ES NADIE". Trasnoche 0.45 hs. "BISTURI LA MAFIA DE BLANCO" y "ME LLAMAN ZAPPER".

GRAN AUTOCINE MENDOZA - Hoy 21.30 hs. "EL GRAN ESCAPE" y Variedades.

TEATROS

QUINTANILLA - (Centro plaza Independencia) - Grupo de Teatro La Pulga presenta a las 18 hs. estreno la obra para niños "LA PULGA DICE...". Precios populares. - Dir. Ruben Bravo.

GODOY CRUZ

CEC. - 21.30 hs. "Petete y Trapito" y "Luana la mujer de Tarzán".

PLAZA - 21.30 hs. "La carrera del siglo" y "Luana la mujer de Tarzán" y Trasnoche 0.30 hs. cambio de programa.

SPORTSMAN - 21.30 hs. "D'Artagnan el intrépido" y "El hijo del zorro".

GUAYMALLEN

VICTORIA - Hoy 21.30 hs.: "El asalto al Centro Nuclear" y "Colinot, el seductor".

MAIPU

ARGENTINO - 21.30 hs y trasnoche 0.45 hs. "No hay humo sin fuego" y "La mariposa de las alas ensangrentadas".

IMPERIAL - 21.30 hs. "Golpe bajo" y "Borzalino". Trasnoche 0.30 hs. cambio de programa.

PALMIRA

COLON - 21.30 hs. "El gran golpe de los melenudos" y "El paraíso viviente". - Trasnoche: "Los caballeros de la cama redonda" y otro gran estreno.

SAN MARTIN

CERVANTES - 21.30 hs. "El tesoro de Butch Cassidy" y "Hércules contra los hijos del Sol". Trasnoche 0.30 cambio de prog.

MAYO - 21.30 hs. "Dinero sangriento" y "Asalto en Las Vegas". Trasnoche 0.30 hs. cambio de programa.

MONUMENTAL - 21.30 hs. "Polvo de estrellas" y "A poner el cuerpo muchachos". Trasnoche 0.45 hs. cambio de programa.

RIVADAVIA

DUCAL - Hoy 21.30 hs. "El coloso en llamas" y "El regreso del alto rubio".

LA CONSULTA

REAL - 21.30 hs. "5 locos en la guerra" y "Plata dulce". Trasnoche 0.30 hs. cambio de prog.

TUPUNGATO

ARTEMISIA - 21.30 hs. "Un Colt en manos del diablo" y "Orgía de matanza".

SAN RAFAEL

IDEAL - Hoy Cont. de 14 a 24 hs. "La reina africana" y "Compañeros". - Trasnoche 0.45 hs. "Pasión impura" y "Cadenas de odio".

GENERAL ALVEAR

SUR COPEA - 21 hs. "Mi vida es mi vida" y "Contra el viento". Trasnoche "Intimidades de una cualquiera".

INTERNACIONAL
HOY
todas las noches
La Bodega del 900
sensacional distinto
REVISTA SHOW
Gran Cena
su brillante espectáculo de luz y sonido con sus rutilantes figuras
ATLANTIS
RICARDO ARNEDILLO
OSCAR DIVITO
JUANITO FIGUEROA
SERGIO GONZALEZ
ROBERTO GRANDI
ELIANA MORAGA
FREDDY QUIROZ
RAFAEL RODRIGUEZ
HUGO SABROSKY
ELENA DE TORRES
JOHNNY TRINIDAD
AVDA. ACCESO Y URQUIZA VILLA NUEVA - GLEN
INFORMES y RESERVAS TELS. 262773 - 262775
Amplia playa interna para estacionamiento
6|3|F|7|3

Cámping del club "El Globo"

SAN JUAN. — Las autoridades del club "El Globo", ubicado sobre avenida Córdoba, al oeste, anunciaron que los turistas que deseen instalar carpas o casas rodantes pueden hacerlo. Las instalaciones poseen agua potable y servicios sanitarios. El propósito de la entidad deportiva es colaborar con los turistas que afluyen en gran número a la provincia en esta época del año.

Montevideo

MONTEVIDEO, 5. (NA). — Primeros premios de la lotería de Montevideo sorteada hoy:

14031	$	300.000
14214	"	15.000
5239	"	3.000
11450	"	3.000
14447	"	3.000
4166	"	1.000
9851	"	1.000
11921	"	1.000
13647	"	1.000
16981	"	1.000

Quiniela de Mendoza

El Banco de Previsión Social dio a conocer el extracto de la quiniela sorteada anoche por la Lotería de Mendoza:

1º Premio	.....	570
2º "	.....	876
3º "	.....	901
4º "	.....	085
5º "	.....	023
6º "	.....	695
7º "	.....	499
8º "	.....	984
9º "	.....	790
10º "	.....	806
11º "	.....	409
12º "	.....	910
13º "	.....	103
14º "	.....	229
15º "	.....	234
16º "	.....	943
17º "	.....	161
18º "	.....	577
19º "	.....	706
20º "	.....	669

RESTAURANTE - PARRILLADA
LA CABAÑA
EL CHALLAO
¡¡ CENA-SHOW !!
MAÑANA: ¡¡ALMUERZO FAMILIAR!!

San Juan

Mejoramiento de la ruta a Chile por Agua Negra

SAN JUAN. — Se encuentra en San Juan el presidente del Automóvil Club de Chile, señor Sergio Miquel, quien se entrevistó con el gobernador profesor Eloy P. Camus, y otros funcionarios. El primero entregó una plaqueta de cobre chileno con el símbolo de la entidad automovilística del vecino país.

Ls visitantes dialogaron respecto a las posibilidades de intercambio cultural, comercial y turístico con la provincia y, en tal sentido, el señor Miquel sugirió que el gobierno argentino gestione que el de Chile conceda prioridad al mejoramiento de la ruta internacional por Agua Negra. En otro orden, reiteró que la empresa aérea LADECO continúa interesada en concretar la implantación de viajes regulares a Brasil, con escala en San Juan. Si tal posibilidad se concretara, habría un primer vuelo para Semana Santa.

El profesor Camus, por su parte, informó sobre sus gestiones para permitir un tránsito seguro y rápido por la ruta internacional. Agregó que está concluido el proyecto de un refugio o pequeña hostería en la zona de Los Penitentes.

Delegados al Congreso Justicialista

SAN JUAN. — Partieron con destino a Buenos Aires los congresales que participarán en la reunión del organismo máximo del Partido Justicialista. La delegación la componen, además del profesor Camus, que preside el congreso, César Gioja, Leonor Fernández, Miguel Díaz, Betty B. de Alday, Eduardo Castro Moreno, Catalina del Rosario Guerrero y Jorge Manuel Camus.

Se inscribe para la beca "Dr. Adolfo Calle"

SAN JUAN. — Se ha iniciado la inscripción de aspirantes a la beca "Dr. Adolfo Calle - San Juan - 1976" que anualmente otorga el diario LOS ANDES a un alumno que inicia sus estudios en el ciclo secundario.

Podrán participar en el concurso para la adjudicación de la beca los alumnos egresados de 7º grado en 1975 con el mayor promedio de cada escuela primaria de la provincia, sea nacional, provincial o privada.

Los interesados deben previamente inscribirse en la agencia del diario LOS ANDES, en San Juan, Libertador San Martín 57, Este, antes del 15 de marzo de 1976, acompañando certificación de la escuela correspondiente, donde conste que se trata del egresado con más alto promedio. Deberá acompañar, igualmente, datos personales, es decir, nombre, domicilio completo y teléfono si lo tuviere.

La prueba consistirá en una composición escrita, breve, sobre un tema a determinar por el jurado en el acto mismo.

La beca "Dr. Adolfo Calle" beneficiará al alumno que la obtenga por el término de sus estudios secundarios.

Prosiguen festejos del Carnaval

SAN JUAN. — Prosiguen los festejos del carnaval y los corsos sanjuaninos. Anoche se inició el desfile infantil y de carrozas en la Avenida Central Jose Ignacio de la Roza.

Hoy, sábado, por la noche, y en el mismo escenario, habrá corso de flores y a la vez, será electa la reina del carnaval sanjuanino 1976.

Mañana, domingo, se hará el corso correspondiente al entierro del carnaval con la participación de todos los conjuntos, comparsas, máscaras sueltas y otros grupos. Se procederá a la entrega de premios a las mejores carrozas y a la quema de juegos pirotécnicos, que incluyen al Rey Momo, con lo que finalizará el carnaval.

Profesionales

Contador público nacional. — SAN JUAN. — Con el título de contador público nacional egresó de la Universidad Católica de Cuyo el señor Orlando Rogelio Navarro, quien previamente cursó sus estudios secundarios en la Escuela Superior de Comercio "Libertador General San Martín".

Orlando Rogelio Navarro

En los últimos años de su carrera, el nuevo profesional realizó un trabajo de investigación sobre el tema: "Fuente y uso de fondos o estado de origen y aplicación de fondos", abordando aspectos teóricos, de legislación y de campo con relación al estado contable de seis empresas locales. Ha practicado el periodismo en diversos medios de información y lo hace actualmente en la corresponsalía de LOS ANDES y "El Andino". También ejerce la docencia secundaria con especialidad en materias contables.

Hacen paros sorpresivos los mecánicos

SAN JUAN. — La sec San Juan del Sindicat Mecánicos y Afines del T porte Automotor (SMA inició la aplicación de me de fuerza para protestar los despidos masivos pro dos en talleres mecánico la provincia.

La protesta incluir lización de paros s Simultáneamente se gestiones tendientes rar la situación de jadores desocupado palmente aquellos qu sultado afectados p rre del taller de una co sionar la de automóviles cal.

El sindicato, en una ex sa declaración denuncia ción persecutoria contr trabajadores e intimidac rechazo de trabajadores justificar causales de d do; despido de trabajad despido de directivos; cl de talleres, buscando qu empresas terminales el contrato de concesio nazas al personal renuncie al trabajo

Hostería Cerro de la Gloria
Hostería Cerro de la Gloria
JARDIN ZOOLOGICO
HOY CENA y SUPER SHOW CON EDUARDO ADRIAN EN "Mi cuento y mi canto" PALITO ORTIZ Picardía y Folklore JEAN DUVAL y su órgano de ensueño Anima: ELENA GARCIA GODOY Domingo Almuerzo infantil
Reserve su mesa al Tel. 250130
6|3|F|6|3

EXTRACTO

LOTERIA DE MENDOZA

BANCO DE PREVISION SOCIAL

SORTEO Nº 4
Emisión Nº 936
5 DE MARZO DE 1976

Premio Mayor: Nº 6570 $3.000.000

2º PREMIO Nº 21876 $ 240.000
4º PREMIO Nº 34085 $ 60.000

PREMIOS POR EXTRACCION

3º PREMIO Nº 2901 $ 120.0
5º PREMIO Nº 5023 $ 48.

1 1162....600 1405....600 1534....600 1674....600	3 3176....600 3296....600 3742....600	5595....600 5924....1800 5928....600 5992....600	6570 con $ 3.000.000	6903....600 6920....600	10 10132....600 10225....600 10326....600	13 13207....600	15570....600 15641....1800	18745....600 18782....600	21412....600 21553....600 21567....600 21702....600 21866....600	22 22168....600 22358....600 22955....600	25194....600 25612....600 25858....600	29715....600 29864....600 29892....600	33 33115....600	35499 con $ 12.000 35642....600 35757....600	37 37284....600 37558....600 37634....600	40 40....600 40510....600	42732 42739
2 2164....600 2735....600	4 4046....1800 4684....600 4757....600 4847....600	6 6278....600 6297....1800 6516....600	6571 con aprox. $ 36.000	7 7190....600 7247....600 7364....600 7545....600	10669 con $ 3.000	13229 con $ 7.200	15695 con $ 15.000 15976....600	19 19205....600 19502....600 19972....600	21874 con aprox. $ 1.500	23 23179....600 23268....600 23359....600	26 26049....600 26173....600 26353....600 26565....600 26920....1500	30 30044....600 30341....600 30376....600 30619....600	33234 con $ 6.600 33592....600 33835....600	35806 con $ 9.600 35951....600	38 38055....600 38389....600 38398....600 38441....600 38519....600 38587....600 38617....600 38699....600 38937....600	4 41257. 41. con 9.(41480. 41632. 41718. 41837. 41890. 41940. 42035.	
2900 con aprox. $ 3.000	5 5001....600	6566 con aprox. $ 6.000	6572 con aprox. $ 21.000	8 8185....600 8374....600 8706....600 8901....600 8994....600	11 11104....600 11364....600 11395....600 11443....600	14 14024....600 14225....600 14335....600 14600....600	16 16127....600 16519....600 16550....600	20 20020....600 20035....600	21875 con aprox. $ 4.500	23790 con $ 9.900	27 27029....600 27378....600 27517....600	30910 con $ 8.400 30915....600	34 34085 con $ 60.000	36 36263....600 36259....600 36354....600 36396....600 36445....600 36614....600 36642....600 36964....1500	39 39027....600 39155....600 39233....1500 39240....600 39315....600 39354....600 39397....600	42 42126....600 42151....600 42319....600 42525....600 42655....600	
2901 con $ 120.000	5023 con $ 48.000	6567 con aprox. $ 12.000	6573 con aprox. $ 12.000	9 9176....600 9363....600 9502....600 9601....600 9519....600 9541....600 9843....600 9912....600	11706 con $ 4.200	15 15007....600 15295....600 15312....600 15525....600	17 17001....600 17110....600 17231....600 17457....600 17533....600 17797....600 17815....1500	20103 con $ 7.800 20403....600 20437....600 20565....1500 20934....600 20951....600 20957....600	21876 con $ 240.000	23790 con $ 9.900	28 28024....600 28062....600 28215....600 28295....600 28502....600	31 31156....600 31635....600 31810....600 31871....600	34085 con $ 60.000	36 36263....600 36259....600 36354....600 36396....600 36445....600 36614....600 36642....600 36964....1500	39 39027....600 39155....600 39233....1500 39240....600 39315....600 39354....600 39397....600	42 42126....600 42151....600 42319....600 42525....600 42655....600	
2902 con aprox. $ 3.000	5161 con $ 5.400	6568 con aprox. $ 21.000	6574 con aprox. $ 6.000						21877 con aprox. $ 4.500								
2943 con $ 6.000	5299....600 5334....600 5365....600	6569 con aprox. $ 36.000	6577 con $ 4.800						21878 con aprox. $ 1.500			32 33007....600 33192....600 33360....600 33378....600	35 35013....600 35053....600	36984 con $ 10.800			
2962....600			6648....600		12 12569....600		18 18034....600 18319....600	21 21194....600 21276....600	21924....600	25 25176....600	29 29568....600						

PROGRESION 5 PROGRESION

GANE MÁS..! con LOTERIA DE MENDOZA
TODAS LAS SEMANAS... $ 210.000.000 m/n
Y UN SORTEO MENSUAL DE $ 300.000.000 m/n
Lo que Ud. juega, lo gana la comunidad en préstamos asistenciales y viviendas

Restaurant a TAPITA
Desde Hoy y todos los fines de semana!
Gran Show Artístico
CON EXQUISITO MENU A LA CARTA. LA MEJOR PARRILLA Y COCINA DE MENDOZA Y LOS GRANDES VINOS DE MENDOZA.
25 DE MAYO 1529 -:- ESQUINA LAS HERAS
(En el corazón de Mendoza)
5|3|C|978|979|6|3|D

Gran Cena Show
GRAN DESFILE DE ARTISTAS
EL CASTILLO
Restaurant - Parrilla
RESERVAS TELEFONOS: 217393 - 253326
Avenida Champagnat, frente a la iglesia El Challao
6|3|F|49405|6|

La Strada del Sole
RESTAURANT
ALMUERCE Y CENE
EXQUISITO MENU A LA CARTA
AIRE ACONDICIONADO
SELECTO AMBIENTE RESERVE SU MESA AL TEL. 252510 ESPEJO 260 - MENDOZA

GUIA PROFESIONAL

MEDICOS

Dr. OSCAR E. CAMINOS
...ca y Cirugía. Obesidad. Vá... Vejez. Enf. Venéreas. Impo... e. Mutuales. Sarmiento 777, ...241768. De 11 a 13 y 17 a 2... 9-1-F-Pte

Dr. RODRIGUEZ SAA
...CLINICA MEDICA
Dra. RODRIGUEZ SAA
PIEL - DEPILACION
...tínez de Rosas 2055 (entre ...pacha y Paraná). Teléf. 230063
24|7|F|77882 Pte

MIGUEL ANGEL CHIRINO ZARATE
...nica. Enfermedades de la mujer ...revención. Cáncer. Tratamientos ...Especializado extranjero. Mutuales ...Rioja 1856 Teléfono 250237.
20,1|F|50705|Pte. S

Dr. ROLFO S. ESCOBAR
CLI... - CIRUJANO
...Ap. Digestivo. Várices y Hemorroi... des. Paso de los Andes 520. Godoy ...Cruz. Mutuales c/turno. T. 225826.
1|10|F|Pte.|A.

Dr. I. SCHERBOSKY
Clínica - Especialista en enfermedades bronco pulmonares. Asma. Pedir turno. José F. Moreno 2760. Tel. 257402 y 258616.
5|10|F|96453|Pte.|A

HOMEOPATIA

Dr. DANIEL J. LISSIN
Atiende días 11, 12 y 13 de marzo, en su nueva dirección: H. Yrigoyen 117, Cdad. Reservar turnos: tel. 291718. 2|3|F|48600|13|3

Dr. ALBERTO GRUENBERG
Atiende 9-10 marzo. Retirar turnos lunes a viernes 16.30 a 20.30 hs. - Marconi 780 - Godoy Cruz.
5|3|C|920|9|3

APARATO DIGESTIVO

Dr. OMAR MUSRI
Atiende Mendoza: Sanatorio Policlínico Guaymallén - Tel. 218052 San Martín: Sarmiento y Argentino Rivadavia: ...sco y Bertona

ROBERTO WINTER
Médico Cardiólogo. - Electrocardiogramas - Fonocardiogramas - Ergometría - Radioscopias. - Atiendo mutuales. - Rivadavia 430. Tel. 245423. Mendoza. 15|2|C|113|16|3

VARICES

Dr. SPINETTA REGUERO
Varices - Trat. no operatorio por electro fulguración. Cirugía Espec. España. Turnos: Junín 318. Barrio Bombal. Tel. 244111. Pte.

ESPECIALISTAS EN SEÑORAS

Dr. HUGO BRANDI ZAPATA
Dr. H. BRANDI
Fertilidad matrimonial. Menopausia. Cirugía. Ginecología. Partos. San Lorenzo 222. Turnos: 243286. Part. 960116 - 246502. 27|12|F|Pte.|A.

DOCTORA MARTA GONZALEZ INESTA
Enfermedades mujer y la niña. Embarazos. Partos. Turnos. Catamarca 83. Dpto. 36, 3º P. Teléfono 291982. Part. 226294.
3|9|F|68099|Pte.|A.

Dra. ELVIRA AXENFELD
Señoras - Embarazos - Partos: lunes, miérc. y viernes, 17 a 21 hs. Pedir turno. - San Martín 1818. - Depto. 1. - Tel. 216150.
1º|2|F|43462|Pte.-A

UROLOGIA

Dr. ALBERTO D. BEKERMAN
ESPECIALIZADO EN EE. UU.
Cirugía, Riñón, Vejiga, Próstata, Genitales, Adultos, Niños. Esterilidad - 9 de Julio 1189, 2º "15". Turnos: 231915 - 247445.
10|2|C|800|11|3

NUTRICION

Dr. MINUCHIN
Obesidad, Diabetes, Delgadez, Gota, Arteriesclerosis, Aparato digestivo. Turnos. Roca 20. Las Heras. Tel. 254402. Amigorena 80, Ciudad. Tel. 244777. 3|12|F|Pte.

OBESIDAD

Dr. MARIO R. LEVIN
OBESIDAD
Director Centro Medico - Modelación Corporal Post Parto y Obesidad. Gimnasia modeladora. Masajes manuales y electrónicos. Baños a vapor individuales. Parafina reductora. Bronceado. Fisioterapia. San Martín 1464, G. Cruz, T. 246897 Se atienden todas las Mutuales
31|8|F|87535 Pte

Dr. ALBERTO SEVILLA
Director de los Institutos Médicos de obesidad, asma y alergia de Mendoza, Córdoba y Buenos Aires. Obesidad y celulitis deformantes. Várices y hemorroides, tratamientos sin operación y sin dolor. Departamentos especializados: Asma, Alergia, Cardiología, Ginecología, Cirugía plástica y estética. Injertos de cabellos (Prof. Tomás Hughes y Edgardo Escobar) Avenida Colón 232. T. 290006 - 241440 Atendemos mutualizados. Horario de 7 a 12 y de 15 a 20 horas.
28|11|F|31160|Pte

ESPECIALISTAS EN CORAZON

OCULISTAS

Dr. ZALDIVAR
Dra. MISTELI
Nueva dirección: Av. Emilio Civit 685. Ciudad. Tels. 257000 - 257100
14|1|F|Pte

Dr. M. MARCHEVSKY
OCULISTA
Consultas de 11 a 12.30 y de 16 a 20 hs. Rioja 1130, Tel. 247996.
25|9|F|94036|Pte.

CLINICA DE OJOS
Atendida por
16 Médicos Oftalmólogos y 6 Auxiliares Técnicos Universitarios
Consultorio externo de 8 a 21 hs. Guardias permanentes. Cirugía e internación. Atención de particulares y Mutualidades. Av. España 888. Teléf. 248856. 18|3|F|42513|Pte

Dr. ALVAREZ NOQUE
SOLICITAR TURNO
Enfermedades y cirugía de ojos. Mitre 896 - Tels.: 241805 - 241324 - 241443. 4|6|F|Pte.

REUMATISMO

Dr. MANUEL MENA
Reumatólogo - Enfermedades de columna vertebral, brazos doloridos, ciática. Atiende de 15 a 20 hs. Buenos Aires 226. Lunes a sábados.
20|3|F|Pte.

CENTRO REUMATOLOGIA
Infanta M. de San Martín 56, 4º P. (detrás Correo Central). - Turno tarde - Tel. 240917. - Mtuales.
14|1|F|41196|Pte.

Dr. JULIO F. SANCHEZ
Doctor en medicina (Esp. en Europa). Reumatología, ortopedia y traumatología. Rivadavia 141. Tel. 291994. 2|11|F|23600|Pte.

Dr. RICARDO BARCENILLA
Rivadavia 575 - Planta Baja - Dpto. 5 - Ciudad. - Turnos 17 a 20.30 hs. - Teléfonos 222020 - 221910
28|2|F|48167|Pte.

Dr. OSVALDO BIELLER VIOTTI
Reumatología y brucelosis. Lunes a viernes 17 a 20 hs. Miércoles 18 a 20 hs. Espejo 593. Planta baja. Teléfs. 218197 - 220596.
17|1|F|41651|Pte.|A. 29|1|F|Pte.|A

HUESOS

Dr. ARAGONA
Especializado en Italia, Francia, España. Clínica, cirugía, huesos articulaciones. Mutualidades. - Rivadavia 430, T. 246935. Par. 241775.
4|2|F|44016|Pte.

Dr. EDUARDO P. TOSI ORQUIN
Dr. ANTONIO C. GOMEZ NAVARRO (h.)
...especialidad Enfer...

ESPECIALISTAS EN NIÑOS

Dr. RICARDO D. PIERRO
ESPECIALISTA EN PSIQUIATRIA Y PSICOLOGIA INFANTIL
9 de Julio 1160, 6º piso. Dpto. 2. Teléfonos 231919 - 259247.
4|3|F|49082|31|3

CIRUGIA ESTETICA

Dr. ENRIQUE VELASCO
Cirugía estética, plástica reparadora. Lunes, miércoles y viernes, de 17 a 20 horas. Rioja 1153. Tel. 244806. 1|12|F|58652|Pte.

Dr. HUGO SALOMON
Unicamente Cirugía estética funcional de nariz. Clínica Godoy Cruz. Godoy Cruz 333. Teléfonos 215951 y 215952. Mutuales. Pte. F.D.

Dr. J. SANANES
Jefe de servicio Sala 1 Hospital Emilio Civit. Cirugía de nariz, mamas, adiposidades, injertos, quemados. Pedir turno. P. B. Palacios 1260 (Ituzaingó). T. 257319-251391.
7|3 F|Pte.|D

ESPECIALISTAS DE LA PIEL

Dr. ALBERTO J. GRINBERG
Enfermedades de la piel. Alergia dermatológica. Horario: lunes a viernes, 17 a 21 hs. Sarmiento 777 Mendoza. 15|7|F|75872 Pte

ODONTOLOGIA

VICTOR M. PICCIONE
Doctor en odontología. Cirugía de boca y huesos de la cara. Martes y jueves, Sanatorio Policlínico de Cuyo. Tel. 243000. Part. 255547.
1|2|F|Pte.

Dr. BOU VIGNART
CIRUGIA - PARADENTOSIS - RAYOS X. Lunes a sábado, de 17 a 20. Solicitar turnos Tel. 250536. - 9 de Julio 2175. 6|2|C|032|6|3

BIOQUIMICOS

LABORATORIO ANALISIS CLINICOS - ESPECIALIDADES
Dra. MIRA PIENIEK
Dra. CRISTINA CAMPOY
MUTUALES
RIOJA 1836 - TELEFONO 250237
5|3|C|03|3|4

LABORATORIO BIOQUIMICO DE CUYO
Dra. SILVIA MALDONADO
Chile 1358. Urgencia, T.E. 244330. Código 612. 27|9|F|94587|Pte.|A

PSIQUIATRAS

Dr. JULIO JOSE HERRERA
EX PROFESOR TITULAR DE PSIQUIATRIA
Pedir turno. - Entre Ríos 226. Tel. 257256. 4|4|F|60870|Pte.

PARTERAS

DELIA MASCAREÑO DE GOMEZ
OBSTETRICA NACIONAL
Pedir turno: Pellegrini 945. Godoy Cruz - Teléfono 292214.
2|3|C|959|960|1|4|D

LIDIA M. de CUARTAS
PARTERA
25 de Mayo 770, Mendoza, Teléfono 247223. 11|10|F|Pte

J. DELIA SANCHEZ GOMEZ
OBSTETRICA NACIONAL
Atiende de 15 a 17 horas, menos sábado. Rivadavia 634. Tel. 241019.
6|12|F|Pte

CELINA E. M. DE ARNEDO
PARTERA NACIONAL
Catamarca 585, Ciudad, T. 242388. Pedir turno. 29|F|99490|Pte

ANTONIA ARMENIA
OBSTETRA
Videla Castillo 2249 - Ciudad. Teléfono 216514. 18|2|C|672|29|3

ESTHER C. DE SANANES
Partera nacional. Diariamente de 10 a 20 hs. Solicitar turno. Pedro B. Palacios 1260 (Ituzaingó) entre Catamarca y Lavalle. Teléfs. 257319 y 251391. 7|4|F|Pte.|D.

...IRMA YAKEL de ...EGUIZAMON

AVISOS CLASIFIC

Compra y Venta de Propiedades

A PROPIETARIOS: que deseen vender su propiedad. Provivienda asegura venta rápida y ventajosa. Solicite tasador sin compromiso. Perú 1214. - T. 255813 - 258054. 4|3|C|749|6|3

A PROPIETARIO compramos casas, departamentos, lotes, fincas. Godoy & Pelaia. Máxima seriedad inmobiliaria. Gutiérrez 585. T. 258543 - 251597. 13|2|F|44635 Pte.

A COMPRO al contado casa o lote. San Martín Sur 1107, G. Cruz. Teléfono 225842. 4|3|F|51476|30|3

A ESTRENAR precioso chalet americano, barrio Santa Ana; living comedor, 3 dormitorios, placares, baño, cocina con amoblamiento, garaje, jardín y amplísimo patio. 9 de Julio 1030. Local 3. - Ciudad. 6|3|F|49474|6|3

APROVECHE: hermosa casa próxima hospital Español. - Oportunidad Guarna. - Olascoaga 389 Ciudad. 4|3|C|699|6|3

ANTISISMICA a terminar, 2 dormitorios, garaje. Barrio Santa Ana. Total 1.200.000, anticipo 50 por ciento. Recibo automóvil. - José Federico Moreno 1575. 5|3|F|49258|6|3

ANTISISMICA frente Hospital Español de categoría, pisos de marmol, 3 dormitorios. Contado $ 220.000.000. Total 360.000.000. Moreno Viviendas, Tel. 225842. 5|3|F|51518|8|3

ANTISISMICA, 4 dormitorios, living, 2 baños, cochera, demás dependencias. Barrio Jardín Luzuriaga. Total 165.000.000. Anticipo 50%, saldo convenir. José Federico Moreno 1575. 6|3 F|49494|7|3

ANTISISMICA, 2 dormitorios, dependencias. Total 1.700.000. Anticipo 50 por ciento. José Federico Moreno 1575. 6|3 F|49504|8|3

ATENCION. Sábado y domingo atiendo en Martín Zapata 616, Ciudad, la venta de casa de categoría en 5ª Sección, amoblada. Otra en Chacras de Coria, c/pileta de natación, amoblada. 3 lotes en Chacras de Coria 15 x 40 y otro lote en S. Luis orilla del lago y Dodge 1500 1972. "Sin intermediarios" - Sra. Gladys. 6|3|C|204|6|3

COMPRO casa ... to o salpón ... lles S. Martí... Cruz). Dr... Martín 1089. G. Cruz 2|3

COMPRO lote 5... o ... o Bº Residencial o particular. Gutiérrez ... doza. Tel. 256666. 4|

COMPRO quinta frutal ... cada o tierra apta, ... lefono 243674.

CASA 3 dormitorios, ... cuarta sección. Total ... anticipo 50%. José Fed... reno 1575. 5|3|F

COMPRO departamento ... mitorios, céntrico, pa... do. T.E. 259552.

COMPRO casa 6... Secc... pietario. Buen conta... no 258077.

CASA mixta San Jos... dormitorios, cocina, ... je, $ 100.000.000. Fa... Paso de los Andes 3...

COMPRO o alquilo ... prefiero ciudad - Go... San José. Urgente ... 225417. 6

COMPRO hotel o residen... sa grande. Pago con ... con y hasta $ 10.000... mensuales. Llamar 25... 6|...

COMPRO casa preferib... del Barrio Romairone... o alrededores de 5... dormitorios y 2 baños... Buen contado. Acepto ... diarios. Sáenz Peña 18... Cruz. T. 246440.

CHACRAS DE CORIA ... 1.000 m2. árboles, agu... co. Pueyrredon 2431 ...

DE PARTICULAR vendo ... to por casa ... anta o ... dos casas de ... ría 850 P. Molin...

DPTO. modest... Villa Nueva ... saldo coche... sual. Cuello

DEPARTA... Avda. Se... dormitor... tal peso... por cien... no 1575

DEPARTA... trenar, ... Planta ... dormito... llidad

DU...

COM... ntrico o cerca S. Mar... ...uz), departamento

FELIX MARIN

MARTILLERO PUBLICO MATRICULA 1031 TELEFONO 257900 MENDOZA

REMATA SIN BASE

A martillo corrido, 2 negocios Artículos del Hogar, 4 Mueblerías, 2 de Rodados por cierre y 255 remitentes de varios, nuevos y usados.

HOY Sábado 17 Hs. - MAÑANA Domingo 8.30 Hs.

DETALLE: Heladeras familiar eléctricas. Cocinas de 1, 2, 3 y 5 quemadores familiar y semi-industrial. Televisores. Radios combinados, portátiles y stéreos de mueble. Radios a transistores de bolsillo. Lavarropas a paleta, semi-automáticos y de turbina, nuevos y usados. Máquinas de tejer, coser y bordar. Cocinas a gas. Lámparas símil marfil, veladores, colgantes y lámparas quinqué, cristal y opalina. Elevadores de voltaje, medidor eléctrico. Planchas eléctricas. Despertadores. Relojes a pila. Vibro-masajeador "Masajet". Apliques, faroles y artefactos de iluminación. Alfombras lisas de 4x6,33 mts. y en fantasía de 1,85x2,50 mts. Cuadros y espejos con marco dorado. Estatuas símil-marfil. Colchones y almohadas en todas las medidas y calidades. Juegos de jardín en hierro basculante de 5 piezas. Horno Biers. Sillón de pedicuro. Sillones giratorios. Juego de peluquería para caballeros con cristales biselados. Piletas de patio y bañeras de fibra de vidrio, campana y mesada para cocina. Artículos de cámping: calentadores a gas, banquitos tapizados y salvavidas, cañas de pescar con reel, mesas y banquitos plegables, colchonetas, sillas y sillones plegables, reposeras cocinas con mesa plegable, cama-reposera. Juegos de: copas de cristal tallado y labrado a mano, baterías de cocina de 10 piezas en hierro enlozado. Kártings, bicicletas nuevas para damas, caballeros y niños plegables y de paseo. Máquina copiadora para 700 copias. Mesas de nerolite, de madera y sillas para bar. Artesanía en cueros: carteras y bolsos hecho a mano. Jarrones de cerámica. Ablandador de agua. 150 kgs. de electrodos pesados.

MUEBLES: Módulos de 3 cuerpos, modulares de diferentes medidas, aparadores americanos nuevos y antiguos de alzada y otros comunes. 980 sillas: colonial americana, escandinava, ½ butaca, butaca, majestad, otras de madera nuevas y usadas. Camas en todas las medidas y estilos, mesas de luz, cunas y cuchetas nuevas y usadas de varios estilos. 48 roperos chicos y grandes. 124 mesas fijas, extensibles, redondas, óvalas y otras de madera nuevas y usadas. 40 juegos de dormitorio nuevos y usados de 5 piezas, modelos americano, escandinavo, colonial americano, colonial español y francés enchapado en virarú. 45 juegos de comedor de 7, 8 y 9 piezas, nuevos y usados, de estilos: escandinavo, americano y modernos. 24 juegos de living con diván cama y fijos de 3 piezas en fino tapizado y otros usados. Fino juego de comedor antiguo chipendale de 9 piezas.

Colabora JOSE TRADE Martillero Público

Avda. SAN MARTIN 3071-77-Ciudad

6|3|C|397|6|3

LADRILLONES

RIPIO - ARENA - HIERRO CEMENTO, Etc.
ENTREGO A DOMICILIO
RETIRO ESCOMBROS
TELEFONO 226269

4|3|F|51506|6|3

¿ORO?

Suba 2 pisos y "¡Ganará varios pesos!".
Garibaldi 118, Piso 2, Local 2
Mendoza

5|3|F|31|3

Importante Empresa de Mendoza

NECESITA

ARCHIVISTA - BIBLIOTECARIA

SE REQUIERE:
* Tener conocimiento o experiencia en ordenamiento y clasificación de Archivo y Biblioteca
* Dactilografía
* Es conveniente, no imprescindible, idioma Inglés, Francés y/o Alemán.

SE OFRECE:
* Excelente remuneración
* Estabilidad en el puesto
* Posibilidad de progreso

Escribir detallando antecedentes y pretensiones a: G. I. (19) - Poste Restante Diario LOS ANDES.

6|3|F|49313|7|3

FURLOTTI S.

COMUNICA

A su distinguida clientela, que ha comenzado l boración por cuenta de terceros de uvas de la p te cosecha, en las condiciones fijadas por el Gob de la Provincia de Mendoza.

BODEGA: Carril Ozamis s/n. - Maipú - Mendoza. Horario: 8 a 13 y 15 a 19.

OFICINA DE COMPRAS: En Centro Comercial Echeso y Casas. Locales 13 y 14, Cdad. de San Mar Horario: 8,30 a 12,30.

5|3|F|49253

¿ORO?

¡Pagamos precio Internacional! Suba 2 Pisos
Garibaldi 118, Piso 2, Local 2, Mendoza

5|3|F|31|3

GARRAFAS

COMPRO DE 10, 12 y 15 Kg.
PAGO EN EFECTIVO
RETIRO A DOMICILIO
TELEF. 217687
GODOY CRUZ 207 — MENDOZA

4|3|F|48970|6|3|A

CEMENTO

EN BOLSAS CUALQUIER CANTIDAD, ENTREGA INMEDIATA
VENDO - PERU 2950 - CIUDAD

4|3|C|774|6|3

CAMI COSECHA

Necesito urgente larga distancia. Carril Nacional DE LA CRUZ -

---

NECESITAMOS CAMIONES

carreo uva de Beltrán a Chapanay, 30 kms. Tratar: Primitivo e la Reta 1024 - 1º Piso - Oficina 96 - Mendoza - Teléfono 243173. e 8 a 12 horas, o en finca "La Lidia", calle Las Margaritas, 9 km. al norte de Ruta 7. - Fray Luis Beltrán. De 16 a 20 horas.

6|3|F|49301|6|3

Permuto Lotes

6 cuadras centro General Alvear, por vehículo Renault 4 o Fiat modelo 69 en adelante. - Tratar: Diego Franco - Ruta 188 - Teléf. 2657 - General Alvear.

6|3|T|02954|7|3

FICHAS

De aluminio para la COSECHA
MAS DE 50 AÑOS DE EXPERIENCIA Y CONFIANZA
LUPPOLI ENTRE RIOS 63 • MENDOZA

COMPRO LOTE

5ª ó 6ª Sección de 180 a 240 m2. Gutiérrez 688, Mendoza. Teléfono: 256666.

4|3|T|02931|8|3

BODEGA "SANTA AMAL

COMPRA UVA - ELABORA PARA TERCE
Rioja 1927 - Teléf. 256875 - Alberto A.

¿ORO?

Y Seguimos Pagando Mejor!
Suba 2 Pisos
aribaldi 118, Piso 2, Local 2,
endoza

5|3|F|31|3

IMPEX repuestos

FORD Y PERKINS
LINEA COMPLETA DE RESPUESTOS PARA AUTOS, CAMIONETAS Y CAMIONES
Salta 1973 Tel. 257235 Mza.

TACHOS

DE COSECHA
$ 800 c/u.
Bandera de los Andes 2119

5|3|C|969|24|3

ORO

Joyería BASSO
PAGO $ 120.000 Gr. Of.
RESCATO POLIZAS
SAN JUAN 1359

4|3|C|683|8|3

A COMERCIANTES

Dispongo Amplio Stock de Muñecos
Desde 60 cms. a 140 cms. - Precios Directos de Fábrica
PELLEGRINI 1601 — GODOY CRUZ

6|3|C|157|6|3

LADRILLO

c/u $ 3.90
Ladrillos c/u
Puestos en obra. Ped en adelante. - TELE

ESTAB IMIENTO VITIVINICOLA Y OLIVICOLA

IMO DEMALDE S.A.C.I.F.

S: PRIMAVERA s|n. - JUNIN - MZA. - (TEL. 11)
plimiento al Art. 107 de la Ley 20.774 (Contrato citase al personal temporario de cosecha de uva de vino, para que en las próximas 48 hs. se nido del documento de identidad en nuestras contrario se considerará renuncia espontánea a laboral — UNICO AVISO.

6|3|E|49354|6|3

ELABORAMOS UVA

POR CUENTA DE TERCEROS

MARTIN HNOS.

L. N. Alem 383 - San Martín (Mendoza) - Teléf. 22323

4|3|F|48972|6|3|A

HIERRO DE CONSTRUCCION Nº 4,2 al 25

OFERTA: Ruberoid el rollo $ 600

TENEMOS CEMENTO PORTLAND
CORRALON AVENIDA
San Martín 145 — Las Heras — Teléfono 216980

4|3|C|774|10|3

FABULOSA INVERSIO

VENDO URGENTE

Restaurante en funcionamiento, con capacidad pa personas como mínimo. Gran futuro. Total c 2.500.000 o facilidades. Bajo alquiler. Tratar: T 230271 ó 254443.

6|3|T|0

EVE DE NAVAL..!

y envían pedidos. Tel. Julio Lemos 3076 y P. s 1635 - Ciudad.

6|3|C|215|6|3

FLETEROS

Necesito EQUIPOS para Rosario mSn. 200.000 la Tn.
PEREZ MAGNELLI TRANSPORTE
LINIERS 87 - CIUDAD - MENDOZA

6|3|C|296|6|3

NECESITO

Vendedor de quesos y comestibles con experiencia y referencias. - Inútil presentarse sin cumplir requisitos. Sábado de 16 a 20 hs.
SAN JUAN 62 - MENDOZA

6|3|C|241|6|3

Muebles Liquido

Por cambio ramo; modulares, aparadores, roperos, juegos dormitorio, sillas, mesas, colchones, etc. A menos del costo. Sábado todo el día. Damián Hudson 1557 Esq Allayme, San José - Guaymallén.

6|3|C|232|6|3

PRIMERA OFERTA VENDO VOLCADOR

14 TONELADAS CON CARROCERIA SEMI NUEVO
Ver: en: Falucho 439 - Dorrego - Teléf. 244796

6|3|T|03029|6|3

COMPRES

150 LIBRA
COMPRO BUEN ES PAGO CONTAD
SAN MARTIN 1172 - LA

STRIBUIDORA TEXTIL "J. O."

MUNICA A SU DISTINGUIDA CLIENTELA SU
NUEVA DIRECCION
Av. San Martín 1137 - Godoy Cruz - Tel. 227591

6|3|F|49433|6|3

Antonelli - Cantón S.A.V.A.I.C.

UNICO AVISO

Conforme al Art. 107, de la Ley 20.744/74 (Contrato de Trabajo), cita al personal temporario de cosecha de uva y de elaboración de vino para que en las próximas 48 horas se presente munido de documento de identidad en las distintas fincas y establecimiento de bodega donde presto servicios en la temporada 74/75. La no presentación en término fijado será considerada como renuncia a la relación laboral.

6|3|F|49443|6|3

JOSE MARIA VINASSA

COSECHA 1976 - UNICO AVISO

En cumplimiento al Art. 107, Ley 20.744/74 (C. de Trabajo), cítase al personal temporario de cosecha de uva en su propiedad de Carril San Pedro, Chapanay, en término de 48 horas, munido de documento de identidad. Caso contrario se considerará abandono de trabajo.

6|3|C|355|6|3

Camiones Volcadores y Regado

SE NECESITAN

Carril Sarmiento 1342 - Teléf. 2
LUZURIAGA —

6|3|F|49434|7|3

AVISOS CLASIFICADOS

(...ne de la Pág. anterior)

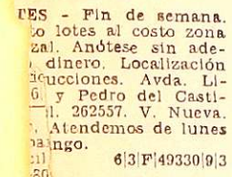

...mpra y Venta de Propiedades

...vende casa próxima a es... mente contado, en ...tar Cervantes 1865.
6|3|C|722|6|3

...dio urbano), li... dos dormitorios, ...lencias, entrada ...2., $ ...00 m2. - ...sa 365... Mza. Tel.
...3|C|321|6|3

San ...artín, calle Buen ...12 Ha... viña y parral, ...pulgadas. Total 220.000.000 ...50 por ciento. Saldo ... Recibo permutas. Jo... rico Moreno 1575.
6|3|F|49513|8|3

...2 hectáreas parral, agua ...te, casa, total $ 2.300.000 ... $ 1.300.000, saldo 18 me... ...so o casa. San Martín ... Heras.
6|3|C|361|6|3

...n casa barrio Trapiche; ...dormitorios, galería, de... ...encias, amplio fondo, jar... al frente. Facilidades. Paso ...los Andes 3080. Ciudad.
6|3|C|351|6|3

...ES - Fin de semana. ...lo lotes al costo zona ...zal. Anótese sin ade... dinero. Localización ...ducciones. Avda. Li... 6... y Pedro del Casti... ...il. 262557. V. Nueva. ... Atendemos de lunes ...bingo.
6|3|F|49330|9|3

...Sección 1.000 m2., ...), lote esquina chico ...el m2. Propietario, te... ...3099. 29|2|C|974|7|3

...Barrio Santa Ana, compro, ...tado. Teléfono 242917.
4|3|C|705|6|3

...200 m2. frente Barrio San... ...na, vendo urgente. Galería ...a A-34.
5|3|C|885|6|3

... 8 Has. viña producción, ...inta, cerca pavimento, ca... ...rramientas, derecho abun... ... agua. Contado y facilida... Con cosecha. - Casa Mu... Salta 1242.
5|3|F|49225|6|3

...TO con $ 40.000 en Roca ... Villa Nueva, vende Sr. ...le.
6|3|C|343|6|3

...La Puntilla (Ugarte - Ru... ...panamericana), agua, luz, ... m2., $ 1.500 m2. ...osa 365. Mza. Tel.
6|3|C|321|6|3

...s servicios, cuar... ...do facilidades. - ...1158, Las Heras.
6|3|C|361|6|3

...ica, Dorrego, ...servicios, dos ...ndencias por ... dormitorios ...o. Casa Mu...
5|3|F|49223|6|3

...uta casa 2 ...mica menor
6|3|T|3030|6|3

...camione... ... Tel. ...341|6|3

...cho

VENDO 42 hectáreas con foso, casa, pileta y luz, Kilómetro 32 ruta a San Juan. Tratar calle Fescadores, Las Heras, pasando avenida norte, segunda casa. Juan Pierangeli.
4|3|C|7154|6|3

VENDO 2 casas a terminar, una con losa y otra a techar. López y Planes 1437, San José.
4|3|C|690|6|3

VENDO dos Departamentos. Teléfono 258645.
6|3|C|278|6|3

VENDO galpón con terreno Godoy Cruz. 258645.
6|3|C|278|6|3

VENDO hermosos lotes Guaymallén, Godoy Cruz, Chacras de Coria. 258645.
6|3|C|278|6|3

VENDO, permuto granja para 5.000 aves completa con 2 Has. de viña y chacra, d. d. riego y pozo en Corralitos. T. 225295.
6|3|F|49491|7|3

VENDO 34 Has. parral, viña y tierra para chacra, derecho agua, casa, tractor, herramientas. Total $ 1.500.000, contado $ 700.000 saldo convenir. Carril Nacional 6740. Rodeo de la Cruz.
6|3|F|49466|6|3

VENDO 15 kms. de ciudad, 9 Has con 2 Has. parral, 2 Has. viña uvas tintas, resto chacra. Derecho agua, pozo, 2 casas, con cosecha. Contado y facilidades. - Recibo camión. Carril Nacional 6740. Rodeo de la Cruz.
6|3|F|49468|6|3

VENDO casa 2 cuadras Costanera, calle Godoy Cruz, 5 dormitorios, cocina, baño, todos los servicios. Contado, facilidades. Recibo casa chica, auto, camión. Carril Nacional 6740. Rodeo de la Cruz.
6|3|F|49467|6|3

VENDO departamento, Mitre 2485. 5º Piso. 3er. Dpto. Monoblock Nº 1. Sábado 6 y domingo 7 únicamente.
6|3|C|95|7|3

VENDO casa esquina, modesta, en Gral. Gutiérrez, 400 metros cuadrados, valor $ 380.000, contado. Maza 535. Gral. Gutiérrez.
6|3|C|177|6|3

VENDO terreno zona turística. - Tratar: Mitre 666, San Luis. Tel. 3739.
6|3|F|49296|6|3

VENDO casa como terreno donde nadie vende, 2 dormitorios, 1 salón, cocina, baño, agua, luz, sup. 319 m2. Entrada vehículo. Colect. 15 puerta. Sin intermediarios. Sobre Mitre al 2900. - Precio total $ 1.400.000. Tratar Moreno 2816. Ciudad.
6|3|C|182|7|3

VENDO finca 5 hectáreas, 2 1|2 viña, 2 1|2 chacra. Tratar Paso de los Andes 450, Las Heras.
6|3|C|361|8|3

VENDO casa en calle Paso de los Andes 634, Las Heras, todos servicios. Tratar calle Paso de los Andes 450, Las Heras.
6|3|C|361|8|3

20 HECTAREAS junto aeropuerto El Challao, ideal ubicación vendo a $ 15.000 m|n. el metro. Tel. 253024.
6|3|C|887|7|3

70.000.000 saldo 40 meses. Casa 2 dormitorios. Dependencias. Dorrego. José Federico Moreno 1575.
6|3|F|49507|8|3

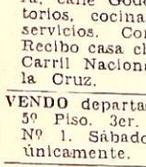

Compra y Venta de Negocios en General

ALOJAMIENTO con Bar - restaurant, particular v... do, 195 millones total. Rec... utomotor. Aristides Villanue... Ciudad. ...3|C|22|6|

CONFITERIA bailable, c i u d a d; instalaciones. Total 45.000.000. - Anticipo 30.000.000. Saldo convenir. José Federico Moreno 1575.
6|3|F|49501|7|3

DESPENSA y anexos bien instaladas, vendo con excelente clientela. Ver y tratar Belgrano esq. Luzuriaga - Ciudad.
5|3|C|866|7|3

DESPENSA, carnicería: maquinarias, mercaderías. Dorrego. Total 32.000.000. Urquiza 127 - Oficina 12.
6|3|C|280|6|3

MERCADO con propiedad, 2 dormitorios, dependencias, maquinarias. Total 100.000.000, anticipo 50%. José Federico Moreno 1575.
5|3|F|40262|6|3

MERCADITO sexta sección, maquinarias, instalaciones, 20 millones, saldo facilidades. José Federico Moreno 1575.
5|3|F|49266|6|3

RESIDENCIAL 12 habitaciones amobladas. Ciudad. Alquiler mensual 3.000.000. José Federico Moreno 1575.
5|3|F|49264|6|3

ROTISERIA, fiambrería, mercaderías, muebles y útiles. Total contado 35.000.000. José Federico Moreno 1575.
6|3|F|49510|8|3

SE VENDE peluquería buen precio Rioja 1755 - Ciudad.
5|3|C|872|6|3

VENDO taller herrería artística o permuto por camión gasolero. Cayetano Silva 520, G. Cruz.
6|3|C|617|7|3

VENDO frutería y verdulería en Paso de los Andes 828, Godoy Cruz. Tratar en la misma.
6|3|T|2994|6|3

Compra y Venta de Muebles

A. BENTURINO Tel 244335-248730 ofrezca muebles, antigüedades, artículos en general. Colón 669
3|3 Fte

A SELLA. Tel. 247447 - Martillero. Tiburcio Benegas 776 ofrezca muebles, artículos hogar maquinas usadas; dinero en el acto.
11|2|F|6972|Fte

A. AMITRANO - Martillero. Teléfono 247711 Aristides Villanueva 332, ofrezca muebles, antigüedades maquinarias artículos generales vagamos mejor. Anticipamos dinero.
9|6|F|2325|Fte

MUEBLES Reñaca atiende sábados y domingo. Modulares fórmica $ 14.500, comedores Reñaca pesos 35.000, dormitorio español $ 60.000, juego de linying $ 32.000 se hacen placares a medida. - Videla Castillo 63 Las Heras, 50 mts. de Coronel Díaz. Teléfono 255175.
5|3|T|01944|7|3

VENDO: dormitorios enchapado, un ropero inglés, una mesa de luz, nuevos. Rufino Ortega 420 Ciudad.
3|3|C|411|6|3

VENDO Juego de comedor completo en inmejorable estado Jose Federico Moreno 1691 Cdad.
6|3|T|03027|7|3

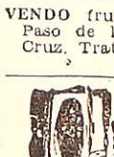

Compra y Venta de Automotores y Cubiertas

A GASOLERA Dodge DP100 modelo 1971 - 48.000 Kms. reales, vendo urgente. Recibo auto mediano 72 en adelante. Olegario V. Andrade 641 Ciudad.
6|3|C|326|327|6|3

COMPRAMOS UVAS

Y ELABORAMOS PARA TERCEROS
Dirigirse a: BODEGAS y VIÑEDOS
CASTRO Hnos. S.A.I.C.
CARRIL SARMIENTO s/n. LUZURIAGA (Maipú)
o, a Pje. SAN MARTIN - LOCAL 46 - CIUDAD

6|3|F|49409|7|3

Bodegas y Viñedos Ruiz Hno

Elaboramos su uva por cuenta de terceros y so compradores del vino en condiciones y precio fije el mercado. Recibimos uvas en nuestras bod de Reducción y Rivadavia.

Consúltenos en: SAN ISIDRO s/n. - RIVADAVIA y CARRIL REDU REDUCCION - TELEFONOS 42209 y 42216

A VENDEMOS, permutamos: Automóviles, Pick-Ups, Jeeps, Rurales, ómnibus, camiones Diesel, naferos, volcadores, ruteros. Todas las marcas, modelos, necesidades y posibilidades. Visite gigantesca exposición: "Miguel Angel Riccieri". San Luis 540.
3|3|C|494|14|3

A RADIADORES Vigil, reparaciones, ventas. Consulte precios. Saavedra 996, S. José T. 258651.
2|3|C|235|3|4

A FORD Taunus mod. 56, vendo España 2922, Las Heras.
6|3|C|212|6|3

A R-12 73; R-6 72, impecables vendo, recibo permutas. Tiburcio Benegas 346. Godoy Cruz.
6|3|F|51547|6|3

A PARTICULAR permuto 600 E por mayor valor, resto contado. Mitre 428. San José. Tel. 258522.
6|3|T|3000|7|3

A CAMION Ford 46 (2), alta y baja y volquete. Contado y cuotas. Godoy Cruz y Avellaneda, Villa Nueva.
6|3|F|49462|6|3

A PRECIO oportunidad, vendo Rastrojero Diesel 1960-1956. Se recibe permuta. Godoy Cruz esquina Avellaneda, Villa Nueva, Gilén.
6|3|F|49461|6|3

A PARTICULAR vendo Fiat 600, 6 Km. Barcala 642, Ciudad.
6|3|C|356|6|3

A PARTICULAR vendo Fiat 128, 73. Barcala 642, Ciudad.
6|3|C|356|6|3

A PARTICULAR vendo Peugeot 504, 72. Serie E. Barcala 646, ciudad.
6|3|C|356|6|3

A ESTANCIERA 62, vendo o permuto, Godoy Cruz y Avellaneda, Villa Nueva.
6|3|F|49460|6|3

A CHEVROLET 33, mecánica nueva, 20.000 y cuotas, Godoy Cruz y Avellaneda, Villa Nueva.
6|3|F|49450|6|3

A CITROEN 69, impecable, vendo o permuto, Godoy Cruz y Avellaneda, Villa Nueva.
6|3|F|49458|6|3

A FIAT 1100 63, vendo o permuto, Godoy Cruz y Avellaneda, Villa Nueva.
6|3|F|49457|6|3

A FIAT 600 72, vendo o permuto, Godoy Cruz y Avellaneda, Villa Nueva.
6|3|F|49456|6|3

A RENAULT 61-62, vendo o permuto, Godoy Cruz y Avellaneda, Villa Nueva.
6|3|F|49455|6|3

A RENAULT Gordini 64, vendo o permuto, Godoy Cruz y Avellaneda, Villa Nueva.
6|3|F|49454|6|3

A CUPE Torino 68, impecable, vendo o permuto, Godoy Cruz y Avellaneda, Villa Nueva.
6|3|F|49453|6|3

A CUPE Chevy 71, vendo o permuto, Godoy Cruz y Avellaneda, Villa Nueva.
6|3|F|49452|6|3

A CUPE Polara 72, vendo o permuto, Godoy Cruz y Avellaneda, Villa Nueva.
6|3|F|49451|6|3

AUTOMOVILES compro, modelo 60 en adelante, pago contado. San Miguel 1885. Las Heras.
28|2|C|778|10|3

AUTOMOVILISTAS recibo su automotor para la venta, no cobro comisión o compro contado. Automotores Iuliano Hnos. Perú 2950. Ciudad.
3|3|C|495|7|3

AUTO Chevrolet 65 vendo contado o cambio por Chevrolet 69 al 71 diferencia pago contado. Santiago del Estero 373 Ciudad.
6|3|C|277|6|3

ATENCION vendo motor y diferencial Chevrolet modelo 38 en muy buen estado. Ejército Libertador 980 Bº Chacabuco - Maipú.
6|3|F|49521|7|3

ATENCION vendo carrocería para camión de 4 metros por 2,20 de ancho en muy buen estado. - Ejército Libertador 980 Barrio Chacabuco - Maipú.
6|3|F|49519|7|3

ACOPLADO Pratti 16 18 toneladas, s|cubiertas, llantas astilleras con freno a aire vendo. Chacabuco 50, Mendoza.
6|3|C|314|7|3

AUTOMOVILISTAS chapería, pintura - facilidades pagos - Saenz Peña 2025 - Godoy Cruz.
6|3|C|174|7|3

AUTOMOTORES Díaz Mancuso vende: cupé Torino 1971, cupé Chevy 1971, cupé Polara 1972, Citroen 1069, Fiat 1100 1963, Fiat 600 1972, Renault 1964, rural Rambler 1967, Estanciera 1962. - Se reciben permutas mayor o menor valor. Facilidades. Consúltenos en Godoy Cruz esquina Avellaneda, Villa Nueva, Gilén.
6|3|F|49463|6|3

ATENCION Fiat 128 mod. 1971 muy buen estado, mendocino. Total $ 350.000. Particular. Belgrano 543 Dpto. 7.
6|3|C|328|7|3

BEDFORD 65, volcador, vendo oportunidad, contado. Permuto Rastrojero, coche camioneta. - Propietario, Manuel Moreno 250, Godoy Cruz. Teléfono 222628. - Hoy 10 a 13 - 17 a 20. Domingo 10 a 13 horas.
6|3|C|315|6|3

BAQUEANO 1962, muy buen estado, vendo. Chacabuco 50. Mendoza.
6|3|C|314|7|3

BEDFORD mod. 64 vendo volcador y carrocería, baranda 1 m. recibo coche mediano (Meyal Rodeo). Carril Nacional 6072 - Rodeo de la Cruz.
6|3|F|49475|7|3

COMPRO Peugeot 504, 72 en adelante, pago con cupé Fiat 125, diferencia contado. San Martín 1192. Las Heras.
27|2|C|436|6|3

COMPRO, autos, camionetas, contado, recibo en consignación. - San Martín 1192. Las Heras.
27|2|C|436|7|3

COMPRO autos usados, cualquier marca y modelo. Contado. Bra. de los Andes 4343. V. Nueva.
27|2|F|48152|8|3

CAMIONES vendo Ford 46 Che... $ 40...

CIRCULO Citroën vendo con 10 cuotas pagas. Tratar Tel. 245054.
5|3|C|017|6|3

CAMIONES Diesel volcadores: Dodge 1975, 1969, 1962. Chevrolet 1970. Ford 1965, 1962, 1957, 1956. Bedford 1966, 1961, 1957. Man 1957. Ruteros: Dodge 1969. Nafteros: Dodge 1960. Chevrolet 1957. Ford 1956, 1946. Miguel Angel Riccieri. San Luis 540.
2|3|C|279|6|3

COMPRO autos o camiones 1960 en adelante. Perú 2950. Ciudad.
3|3|C|495|7|3

COMPRO Pick-Up Chevrolet 70 al 73 entrego Opel 75 diferencia a convenir. R. Thiele 208 Bº Los Ingenieros - Gutiérrez.
6|3|C|264|6|3

COMPRO Renault 4-L modelo 65-66. Entrego De Carlo 70 y efectivo. De 17 a 20 hs. Renato Zanzin 1583, Godoy Cruz.
6|3|C|217|6|3

COMPRO vehículo mod. 60 en adelante. Anticipo $ 50.000, saldo a convenir. Neuquén 270, Las Heras.
6|3|C|231|7|3

CAMIONETA Chevrolet 72 impecable estado vendo - Barcala 2090 Gilén.
6|3|T|03015|7|3

CAMION Ford 1941, motor 1951, volquete, servo, buen estado. - Cervantes 1617. Godoy Cruz.
6|3|F|51549|7|3

CAMION Ford 700|1972 como nuevo, cubiertas nuevas, con semirremolque Pratti 2 ejes, frenos de aire, dirección hidráulica vendo en equipo o chasis solo. Recibo automotor. - Ituzaingó 2925. Tel. 216530.
6|3|T|3033|7|3

CAMION De Soto 60, volcador, vendo o permuto. Sr. Romero. - Bodega Tiperbo - Isla Chica - Fray Luis Beltrán.
6|3|R|49404|6|3

COMPRO Jeep Willys. - Teléfono 960312.
6|3|F|49516|7|3

COUPE Chevy 74, 12.000 kilómetros reales. Vendo oportunidad contado, permuto coche, camioneta. Propietario, Manuel Moreno 250, G. Cruz. Teléfono 222628. - Hoy 10 a 13, 17 a 20 horas. Domingo 10 a 13.
6|3|C|315|6|3

CUBIERTAS vendo 7.50 x 20 y 8.25 x 20, medio uso y recauchutadas. Sábado y domingo - Gomería El Quijote. Cervantes 1557. Godoy Cruz. Tel. 225976.
6|3|T|2908|7|3

CROSS CUNTRY 1971. ¡Impecable!. 66.000 kms. reales vendo $ 70.000.000. Acepto menor precio. Tel. 253024.
6|3|C|887|7|3

COMPRO trompa completa de Fiat 600. Remedios Escalada 2331 Dorrego. Tel. 222489.
6|3|T|2985|7|3

CAMIONETA Chevrolet 74, Luxe, vendo, oportunidad, contado, permuto propietario, Manuel Moreno 250 G. Cruz, teléfono 222628, hoy 10 a 13, 17 a 20, Domingo 10 a 13 horas.
6|3|C|315|6|3

CIRCULO Citroen, vendo 32 cuotas pagadas. T. 960046.
6|3|C|188|6|3

ESCUDERIA 80 Fiat. Vendo chequera 17 cuotas pagas. Tratar Tel. 260795.
6|3|T|2957|7|3

"FORD Fairlane" compro, directamente con particular. Llamar Tel. 972835. Sábado de 8 a 20 hs. Domingo de 8 a 15 hs.
6|3|C|589|7|3

FIAT 125 cupé, contado, facilidades, permutas, San Martín 1192 Las Heras.
27|2|C|436|7|3

FIAT 600 67 equipado Paso de los Andes y Manuel A Saez. Estación de Servicio.
6|3|C|250|6|3

FIAT 1600 1972, impecable, vendo. San Martín 1035 - 99 - 39. Mendoza.
6|3|C|228|6|3

FIAT 600 R vendo - Mod. 74 - Almirante Brown 865 - G. Cruz.
6|3|T|03017|6|3

FAMILIAR 128 74; 128 72 impecables vendo, recibo menor. Tiburcio Benegas 350. G. Cruz.
6|3|F|51548|6|3

FIAT Cupé 125, vendo, permuto. Sábado y domingo todo el día. Francisco de la Reta 131, Guaymallén.
6|3|T|3025|7|3

FORD 46 alta y baja, volquete, carpa. Recién reparado standard. Vendo o permuto por coche o camioneta igual valor. S. Martín 8070 Carrodilla.
6|3|F|49303|7|3
6|3|C|178|6|3

FIAT 1500|70. Estado excelente. - Vendo o permuto por coche más chico. Tratar de mañana al teléfono 243401.
6|3|C|198|7|3

FALCON rural modelo 68 vendo recibo permuta. Pedro Molina 854. S. José. Gilén.
6|3|C|987|6|3

FIAT 600 modelo 63, contado $ 70.000. Gomensoro 2225. - Tel. 262575. Villa Nueva.
6|3|T|2987|6|3

FIAT 1100 1963, estado nuevo vendo, permuto. Ituzaingó 2310. - Ciudad.
6|3|C|146|6|3

FIAT 600 modelo 68, Peugeot modelo 70. Gualberto Godoy 1258, Dorrego.
6|3|F|49464|6|3

FORD A modelo 31. Avellaneda 620, Villa Nueva.
6|3|F|49465|6|3

FALCON lujo 1972, motor chico, kilómetros, cubiertas de fábrica, vendo; recibo menor. Tabanera 2542, Ciudad.
6|3|C|347|6|3

FIAT Cupé 125 y 128, 73, vendo, Lavalle 333, Cdad.
6|3|C|316|6|3

FIAT 1500 Familiar mod. 67 llantas cromadas, car-stereo, única por su estado, vendo contado. Santa Fe 548 - Ciudad.
6|3|C|338|6|3

FOR... baja, volquete, ...erado stan...

HONDA 300 mod. 6... 505, horario comercio.
5|3|C|77|

HEINKEL 60 motor simedesa... do, completo, tratar Olasc... 2841 - Ciudad.
5|3|C|77|

HOY de 8 a 12, motor, caja ... misión y chasis Isetta 300 ... do en conjunto o separa... permuto. Martínez de Ha... 3021. Ciudad.
6|3|T|2...

JEEP IKA 70, carrozado ... go, vendo oportunidad, contado ... muto, mayor o menor pre... Propietario, Manuel More... Godoy Cruz. Hoy 10 a 13 ... a 20. Domingo 10 a 13 ho...
6|3|C|...

JEEP 58 Petitero c|patonas ... do. Paraguay 1144. Villa Hipó... 6|3|C|...

JEEP mod. 57 carrozado ... temente reparado vendo, pe... Teléfono 214626.
6|3|C|...

JEEP 61 motor reparado y ... 8 pisos permuto Rambler ... riblemente Rural model... Beltrán 342 Godoy Cruz ...
6|3|T|...

MOTO H.R.D. 1.000 muy ... vendo. Recibo auto - ... Juan B. Justo 57 G. C...
6|3|...

MOTO Norton 500 1959. ... - Permutas varias. Jorge ... Ciudad.
6|3|...

MOTONETA Iso buen esta... cicleta reparto. Olascoa ... Las Heras. Teléfono 21...
6|3|...

OPORTUNIDAD Rambler ... pescado mod. 64 contado ... mente $ 16.000.000. Paula ... rracin 1361 Guaymallén.
6|3|C|...

OPEL 75 - 3.000 Km. real... vo, particular permuta ... nor Peugeot 404 - Fia... Mod. 73-74 - diferencia ... do - Tel 259713.
6|3|...

PARTICULAR vende Fal... acepto permuta ... Todo el día. Santa... ro 1056.
6|3|...

PARTICULAR hoy ... Bedford 1957 con ... solero. Precio total $ 350.0... O'Brien 524 Luzuriaga. ... Cristalerías de Cyo.
3|3|C|964

PARTICULAR vend... 128-73 a ... vo, o lo entrego ... pago y ... to contado por F... 125, Peug... 504 Familiar, ... 128 ó R... Break año 73-75.5 de ... Setiembre 518, Las He... 100 metros ... Coronel Díaz.
6|3|T|3021|6|3

PARTICULAR ven... Dodge Pola... ra 71, única ... impecable ... Total contado $ 00 ver. Sa... Martín 1908, 9 horas.
6|3|C|290|6|3

PARTICULAR vent... 600 m... delo 70. Total $... Dr. M... reno 2426. Las ...
3|C|03...

QUIMO furgonet... d...

VENDO CASA

Barrio Trapiche, 3 dormitorios, living comedor, cocina, baño, garage, galería, parque, frutales, agua, luz, teléfono. Precio $ 1.200.000. Tratar: Primitivo de la Reta 1024 - 1º Piso - Oficina 96 - Mendoza - Teléfono 243173. De 8 a 12 horas, o en finca "La Lidia", calle Las Margaritas, 9 km. al norte de Ruta 7. - Fray Luis Beltrán. De 16 a 20 horas.

6|3|F|49302|6|3

MALTERIA Y CERVECERIA DE CUYO S.A.C.I.F. Necesita

FOGUISTA PARA CALDERA AUTOMATICA

PRESENTARSE EN:
MIGUEL DE CERVANTES Nº 2189 - GODOY CRUZ - MENDOZA - HORARIO: 7 A 12
5|3|F|49176|6|3

UNICO AVISO

MOSSO HNOS. S.A.I.C. y A.

CITA a su personal temporario de elaboración de vinos y cosecha de uvas. Deberá presentarse en calle San Martín Nº 910, Dpto. Luján de Cuyo, en un plazo de 48 horas con los documentos personales. La no presentación en término será considerada como renuncia a la relación laboral. (Art. 107 - Ley 20.744).
6|3|C|171|6|3

ORO

Consulte, traiga precio, si es real lo superamos. Trabajamos hasta con $ 15 de margen.
Honestidad y Seriedad
JOYERIA MARTINEZ
San Martín 901, Gal. Rosso L. 9
4|3|C|739|6|3

ORO

Compramos Mejor Precio
A PARTICULARES Y COMERCIANTES
JOYERIA TONSA - LOCAL A-14
10|11|F|25526|Pte.

IMPORTANTE

Empresa ofrece su Organización de Ventas para representar o distribuir productos para almacenes y supermercados. - Poste Restante "E. P. H." (Diario LOS ANDES.
6|3|F|49303|6|3

Bgas. y Vdos. Luis Baldini SAIC

CITA

Al personal de cosecha de uvas para tareas correspondientes a la vendimia 1976. Deberán presentarse en la Administración de la finca en que cosecharon el año anterior hasta el día 10 del corriente, munidos de documento de identidad. El personal temporario de elaboración de vinos deberá presentarse en San Martín 2071 - LUJAN - hasta el 10 del corriente, munidos de la correspondiente Libreta Sanitaria. La no presentación en término será considerada como renuncia a la relación laboral de acuerdo a los artículos 61, 62, 63 y 107 y concordantes de la Ley Nº 20.744.

UNICO AVISO

6|3|C|148|6|3

VENDO

FILTRO de VINO

Ultimo modelo e instrumental de análisis químicos.
MOLINERO TEJEDA Nº 2470
LAS HERAS
5|3|C|871|6|3

TACHOS

Para Cosecha

ARCURI - Garibaldi 502 - Mza. - Tel. 246403.
26|2|C|976|12|3

MULTIFORD

Repuestos Ford y Perkins
Eaton y Fae
ITUZAINGO 1876 • TEL. 258419

Lopez López Hnos. S.A.C.I. y A.

UNICO AVISO Conforme al Art. 107 - Ley 20.744/74, citase al personal temporario de cosecha de uva que prestó servicio en la temporada 1974/75 a presentarse en 48 horas munidos de documentos de identidad, en calle Villegas s/n. - Alto Salvador - San Martín. La no presentación en término fijado será considerada como renuncia espontánea a la relación laboral.
6|3|C|200|6|3

RESERO S. A.

COMUNICA

A su distinguida clientela que ha empezado la elaboración de uvas de la presente vendimia, atendiendo en nuestras oficinas en horario comercial:

SE ANTICIPA DINERO para COSECHA y ACARREO

25 DE MAYO 43 - SAN RAFAEL

4|3|F|48900|8|3|A

COMPRO

50 a 100 Hectáreas

RUTA 40 SUR HASTA EL KM. 48
CON O SIN MEJORAS
Llamar desde el Lunes al Teléf. 225816
(de 8 a 12 Horas)
6|3|F|49299|7|3

AMALIA PIPPI DE SUDEN Y SUCESION FRANCISCO SUDEN

UNICO AVISO

Dando cumplimiento al Art. 107 - Ley 20.744/74, se cita al personal de temporada de cosecha de uva y elaboración para que en el plazo de 48 horas se presente con documentos de identidad en Almirante Brown s/n. - Santa María de Oro - Rivadavia - Mendoza. Caso contrario se considerará espontánea renuncia a la relación laboral.
6|3|F|49426|6|3

CUERO

Chaquetas, gabanes, tapados napa, gamuza, gamulanes ambos sexos. Boulogne Sur 1677. Inclus. sábado todo el
TELEFONO 230377
5|3|C|621

NECESITO

Peinador o peinadora competente y depiladora competente
INSTITUTO MADELEIN
Rivadavia 139 — Ciud
6|3|T|0300|

Particular Vende Rural Morris Modelo 1966

Precio total $ 250.000. Entrego con $ 180.000. Saldo 30, 60, 90, 120 días. SAN JOSE 2137 — SAN JOSE
TELEFONO 261414
6|3|T|03013|6|3

COMPRO UVAS Tintas - Blancas

MEZCLAS - FINAS - TINTAS Y BLANCAS
ATIENDO SABADO Y DOMINGO HASTA LAS 13 Hs.
TELEFONO 242977
6|3|C|057|6|3

S. MARTIN y SARMIENTO

Transfiero alquiler piso 100 m. cub. para Cías., Ofic., etc. Valor llave. (Recibo auto chico a cuenta). Entrevistas: 211398 - 291830.
6|3|C|165|6|3

VIÑATERO

Defiéndase de la INFLACION

Elabore su uva y venda el vino de acuerdo a sus necesidades en condiciones y precio que fije el mercado en ese momento. - CONSULTENOS:
Nueva Mayorga s/n - Coquimbito - Maipú - Tel. 972400
25|2|C|900|6|3|A

ENCOFRADORES

Oficiales y Medio Oficiales

TRABAJO PERMANENTE
OBRA COSTANERA - CALLE BRASIL
NAZAR y CIA. - Brandsen 1846 - Dorrego
6|3|C|201|7|3

UNICO AVISO

BODEGA Y VIÑEDOS **LUCILA I. BOMBAL**

Comunica al personal temporario que se desempeñó en la cosecha y elaboración 1975, que deberá presentarse dentro de las 48 horas en Bodega Guaymallén, calle Bombal y P. Vargas o en fincas munidos de documentos de identidad, caso contrario se considerará abandono de trabajo conforme a lo dispuesto por Ley 20.744.
6|3|C|061|6|3

BIANCHINI y BRUSATORI s.a.a.v.

Compramos Uva y Elaboramos para Terceros en Bodegas General Gutiérrez y Guaymallén

OFERTAS EN NUESTROS ESCRITORIOS:
Alta Italia y Rawson - General Gutiérrez - Maipú
TELEFONOS 927617 - 248767
6|3|F|49306|6|3

Compro Casa

Preferible en zona del Barrio Romairone, Bombal o alrededores de 5ª Sección. 3 dormitorios y 2 baños mínimo, buen contado. Acepto intermediarios. Sáenz Peña 1801 - Godoy Cruz - Tel. 246440.
6|3|C|363|7|3

FINCAS VENDO

48 Has. Viña y Parral - 17 Has. Tierras Niveladas

Derecho definitivo para todas, 2 pozos semisurgentes electrificados, 6 casas, dos tractores con implementos, con cosecha, m$n. 1.600.000.000. 9 Has. viña, uvas tintas, derecho de agua y pozo, con cosecha. m$n. 300.000.000.
ITALIA 934 — RIVADAVIA — TEL. 42587
6|3|F|49413|6|3

SUCESION DE LUIS E. VINASSA

COSECHA 1976 - UNICO AVISO

Dando cumplimiento al Art. 107, Ley 20.744/74 (C. de Trabajo), citase al personal temporario de cosecha de uva en su propiedad de Carril San Pedro, Chapanay, en término de 48 horas, munido de documento de identidad, caso contrario se considerará abandono de trabajo.
6|3|C|355|6|3

UNICO AVISO

VARGAS y Cía. comunica y emplaza en el término de 15 días a partir de la fecha, a retirar implementos que se encuentran en su taller con más de noventa (90) días por cambio de domicilio: pasado dicho plazo la firma no se hace responsable de pérdida o extravío.
GODOY CRUZ 3845 — VILLA NUEVA
6|3|F|49444|6|3

MAQUINISTAS

para: Cargador Volvo, Excavadora POCLAIN, Excavadora JD 308. Presentarse: Sábado 8 a 12 y lunes: 8 a 12 - 17 a 20 hs. Circunvalación Cementerio y España - Las Heras - Mendoza.
6|3|C|311|7|3

AVISOS CLASIFICADOS

(Viene de la Pág. anterior)

Compra y Venta de Automotores y Cubiertas

RENAULT 6 mod. 1973 - 38.000 km. reales vendo. San Martín Sur 80 Godoy Cruz.
5|3|F|51530|6|3

RAMBLER 66, impecable, vendo urgente. J. Newbery 170, Ciudad.
6|3|C|213|7|3

RAMBLER Classic 550, buen estado general $ 185.000 contado. Teléfono 225216.
6|3|C|224|7|3

RURAL Unión magnífico estado, particular vendo - Aristides Villanueva 217 Cdad.
6|3|C|252|6|3

RENAULT 12, 1972, estado impecable vendo. Chacabuco 50, Mendoza.
6|3|C|314|7|3

SEÑOR camionero disponemos para la venta cucheta camión Dodge de Lujo y se fabrican todas las marcas. Remedios Escalada 2331. Talleres Bueno y Finzi .Tel. 222439.
6|3|T|2986|7|3

TRANSFIERO, permuto, 30 cuotas Círculo Citroen. Tel. 217918.
6|3|C|141|6|3

URGENTE líquido hoy motoneta 125 de lujo en hoja; Ford 38 muy bueno. Paso de los Andes 1801 de 8 a 13 y 17 a 22 horas.
5|3|C|966|6|3

VENDO moto Douglas bicilíndrica, óptimas condiciones. Maipú 418. Mendoza. Horario de comercio.
4|3|T|2926|6|3

VENDO Fiat 600 R, modelo 1973. Tratar: Tels.: 215547 - 243493.
3|3|C|392|7|3

VENDO taxi Ford Falcon 1970 - Fiat 1100 y Valiant III. Corrientes 369. Ciudad.
4|3|T|02897|7|3

VENDO Fiat 1500 modelo 64 buen estado, Tel. 230608. Verdaguer 69 Las Heras.
5|3|C|793|7|3

VALIANT II 1962 vendo, premuto, facilidades. Lamadrid 336, C.
5|3|C|041|6|3

VENDO equipo Dodge 73, acoplado Maldonado 72, gomas nuevas. Francisco de la Reta 1181, San José.
5|3|C|931|6|3

VENDO Taxi en Palmira. Tratar Diego Paroissiens 1027. P. Molina.
6|3|C|257|7|3

VENDO mecánica Renault Dauphine andando a muy bajo precio. Marmol 1555 Godoy Cruz.
6|3|C|279|7|3

VENDO Fiat 1100 63. Recibo permuta Fiat Jorge Newbery 158, Ciudad.
6|3|T|3011|6|3

VENDO o permuto Peugeot 404 modelo 1967, impecable estado. Escucho ofertas de contado. Ver Videla Castillo 773, Ciudad.
6|3|C|233|6|3

VENDO Siambretta 125 standard, Ferrari 98. Vespa 182. G. Cruz.
6|3|F|51544|6|3

VENDO jeep 61, Perú 1565, Ciudad.
6|3|C|291|6|3

VENDO Opel K. 180 - Mod. 1975 - 5.000 Km. contado solamente Tel. 242714.
6|3|C|135|7|3

VENDO auto chocado Peugeot 403 Mod. 1963 - valor $ 60.000 contado - Fleming 56 Gral. Gutiérrez.
6|3|C|177|7|3

VENDO Renault 65. Precio contado $ 68.000. Remedios Escalada 2899. Dorrego.
6|3|T|3003|6|3

VENDO o permuto moto Suzuki 250 cc. y Citroen modelo 64. - Calle Hipólito Yrigoyen 3828, Villa Nueva, lotes Gomensoro, Guaymallén.
6|3|C|68|6|3

VENDO Fiat 600 modelo 64, óptimo estado $ 140.000. Sta. María de Oro 1110. S. José.
6|3|C|912|6|3

VENDO Ford 350, motor Perkins. Buen estado. A. del Valle 721.
6|3|C|306|7|3

VENDO motocarga 125 Sach, pesos 45.000. Motoneta 98 $ 16.000. Motocicleta Siambretta 48 $ 19.500 y moto Gilera 150 reparada $ 25.500. Sta. María de Oro 1110. S. José.
6|3|C|912|6|3

VENDO coche Ford m|42, buen estado y Ford 3500 m|74. Güemes 260. General Gutiérrez. Maipú.
6|3|C|845|7|3

VENDO Renault 61 sin caja. Capitán Candelaria 346. Bº Suárez. Godoy Cruz.
6|3|C|150|6|3

VENDO motor y caja Chevrolet 400 1965. 25 de Mayo 2663. Dgo. Guaymallén.
6|3|C|145|7|3

VENDO 4 cubiertas 670x13, seminuevas, $ 2.000 cada una, pago en efectivo. Padre Vera 274, Maipú.
6|3|F|49472|7|6

VENDO contado motor Siam camioneta Argenta, Chevy 230 - Rastrojero diesel. M. de Rosas 3059 - Ciudad.
6|3|C|340|7|3

VENDO Gordini 66 o permuto mayor precio. Rivadavia 646. Las Heras.
6|3|C|361|6|3

VENDO implementos para afinamiento automotores, distribuscopio universal, analizador de gases, limpiador y probador de bujías, medidor de revoluciones, compresor 180 libras, máquina agujereadora, lámpara sincronizadora de punto, analizador de encendido, o permuto por automotor. Chile 1713, Luján.
6|3|F|49483|6|3

VENDO coche Ford m|42, buen estado y Ford 3500 m|74. Güemes 260. General Gutiérrez. Maipú.
6|3|C|845|7|3

VENDO Fiat 600 - 73 contado. - Nuevo. Avellaneda 499, Villa Nueva, Guaymallén.
6|3|F|49481|7|3

VENDO Estanciera 60. Doctor Moreno y Pellegrini, gomería. Las Heras.
6|3|C|361|8|3

4-L - 65. Vendo, Perú 594.
6|3|C|178|6|3

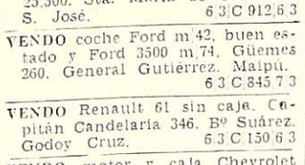

VENTAS VARIAS

A PRECIOS increíbles, estanterías Morwin, mostradores, vitrinas. Amplias facilidades) Alto S. R. L. San Martín 520, G. Cruz. Teléfono 220308. Mendoza. Agencia Luján: Balcarce Nº 188.
19|9|F|92563|Pte.

A - OFERTAS: Estanterías metálicas, mostradores carniceros, variedades en vitrinas, góndolas, exhibidores, bodeguitas, canastas, revisteros, escaleras metálicas, guardarropas, balanzas, sillas. Facilidades. - Petazzi Hnos. Ituzaingo 2454. Teléf. 251406.
5|3|C|976|14|3

A - TACHOS de cosecha $ 800. - Bandera de los Andes 2119.
5|3|C|969|3|4

A TRAJES, vestidos, pantalones, camas. San Lorenzo 1797, Barrio Sarmiento. Guaymallén.
6|3|C|136|12|3

A BICICLETA reparto $ 3.900. - Olascoaga 306, Las Heras. Tel. 214626.
6|3|C|320|6|3

A FAMILIA colosal juego living en fina brocatela sin estrenar. "Colonial español" $ 19.000. - Huarpes 1764.
6|3|C|350|7|3

AHORRE fábrica estanterías metálicas, mostradores, vitrinas, exhibidores, créditos. San Martín 2614.
29|2|C|021|7|3|D

ACORDEON importado Paublo Soprani vendo, 120 bajos. Correa Saá 164. San José. Tel. 256126.
6|3|T|3034|7|3|D

AMPLIFICADOR 30 w., estado sólido vendo $ 19.000 y Twite Leea HF 20. Yrigoyen 601, Mendoza.
6|3|C|31[illegible]

ALAMBRE parral usado, vende señor Ayende. Roca 3647, Villa Nueva.
6|3|C|343|6|3

ALAMO rollizos hasta 7,50 y tabloncitos 3", pinotea, 3" x 6" x 5,50. Vendo, Teléf. 246163.
6|3|F|49477|6|3

BALANZAS, heladeras, estanterías metálicas, vitrinas, mostradores, exhibidores, nuevos, usados. Créditos. San Martín 2614. Teléfono 251749.
3|2|F|14633|Pte.|D.

CORTADORA fiambre, vitrina, balanzas, espiedo, heladera, hornos. Créditos. Chacabuco 601.
3|3|C|378|9|3

COLCHONES pullman 1 plaza pesos 2.800 y 2 ½ plazas $ 4.200. "Mueblería Tiqui-Taca". Saavedra 390. San José.
5|3|F|15519|8|3|D

CACHORRO Doverman enano 7 meses, vendo. Besares 1043, Chacras de Coria.
6|3|C|894|7|3

CANICHES vendo, finísimos. Gorriti 3135, Villa del Parque. - Tel. 226266.
6|3|C|149|7|3

COMPRESOR nuevo vendo, motor 3/4 H.P. - Rufino Ortega 775, Mendoza.
6|3|C|008|6|3

CACHORROS vendo ovejero alemán manto negro -pura sangre - (padres a la vista) - Bernardo Ortiz 958 - G. Cruz.
6|3|C|708|7|3

CACHORRO ovejero alemán vendo $ 3.000. Colón 1879, San José, Guaymallén.
6|3|F|40490|6|3

CACHORRA ovejero alemán, hija campeón, adiestramiento, vendo $ 4.000. Jorge Calle 208, Ciudad.
6|3|C|300|6|3

CAJA fuerte s|nueva. Vendo 173x73. Teléfono 217119.
6|3|C|334|6|3

ESTANTERIAS metálicas modulares, exhibidores. Financiación Fábrica. 9 de Julio 1733 Teléfono 216535
2|1|F|20036|Pte

GRABADOR Sony T.C. 220 semiprofesional vendo $ 25.000. España 2974. Teléfono 251317, Mendoza.
6|3|F|49487|6|3

GRAN oportunidad vendo heladera Columbia nueva $ 25.000.00 Guillermo Molina 505 - Dorrego. Teléfono 242887.
6|3|C|340|7|3

HORMIGONERAS, varias medidas con financiación. - Güemes y Pellegrini - San José.
6|3|C|940|15|3

INCUBADORAS 450-1500 huevos. Criadoras, campanas, accesorios. Vendo, permuto. Carril Sarmiento y Urquiza. Al lado club Luzuriaga - Luzuriaga.
6|3|C|332|6|3

LADRILLONES de primera $ 3,30 con derecho rechazo. Teléfono 257080.
5|3|C|891|7|3

LIQUIDAMOS televisores usados reparados a nuevo. Consulte precios. Teléfono 253993. Ameghino 126. Ciudad.
5|3|C|51|14|3

MUEBLES de cocina de lujo; mesadas todo tipo; piletas; cocinas, lavarropas. Compare precios. Facilidades. - Alberdi 143. Mendoza. Tel. 257317.
16|2|C|410|19|3

MAQUINA escribir, 6900; calcular, 2.050. Facilidades. Teléf. 215964, horario comercio.
27|2|C|308|8|3

MOSAICOS de primerísima calidad, rojo, amarillo $ 159 el metro. Extraordinario stock en liso, dos y tres colores. Fábrica Del Norte. Independencia 301. Las Heras. Teléfono 255867.
28|2|C|778|10|3

NOVIAS tortas de casamientos, cumpleaños, bocaditos de copetín, su visita nos agrada. Olascoaga 33, Ciudad.
29|2|C|031|7|3

POR viaje vendo televisor y grabador importado Philips. Salta 754. - Dpto. 2.
6|3|C|717|6|3

PIANO alemán 88 notas, 3 pedales, vendo. Chuquisaca 937. Bº San Ignacio. Godoy Cruz.
6|3|T|3014|6|3

POR AUSENTARME líquido comedor, dormitorio ,estilo francés, heladera, televisor, lavarropas, camas. Coronel Díaz 480.
6|3|C|333|6|6

SINGER tapicera c|motor, otra portátil eléctrica. Clark 262.
6|3|C|335|9|3

SILO vendo para alimentos balanceado 10 T. - W. Lemos 826 - Las Heras.
6|3|C|641|6|3

SE VENDEN cachorros pekineses. Pedro Vargas 185, Dorrego, Guaymallén.
6|3|C|364|7|3

TAPADO mutton doree nuevo de fábrica vendo - Tel. 214502.
6|3|C|227|7|3

URGENTE vendo, 1 heladera vitrina 2 mts., 1 cortadora de fiambre eléctrica - 1 cafetera eléctrica, 1 plancha para lomitos, 6 bancos americanos, todos estos elementos en perfecto estado - Tratar en Salvador M. del Carril 2083 Benegas.
6|3|C|199|7|3

VENDO ladrillones $ 3.500 puesto en obra. Calle Pescadores, pasando Avenida Acceso Norte, segunda casa. Juan Pierángeli.
4|3|C|715|6|3

VENDO heladera familiar 9 pies. Ver Félix Suárez 1127 - Villa Nueva - Guaymallén.
5|3|C|863|6|3

VENDO residuos (sebo) de velas como combustible, industrialización, etc. J. B. Justo 757 Mza.
5|3|C|862|7|3

VENDO taquímetro, teodolito Zeiss Impecable, $ 260.000. Rep. de Siria 268. Ciudad.
5|3|C|981|7|3

VENDO Olimpus O. M. 1 - Contado unicamente (sábado) - Montecaseros 1127 Cdad.
6|3|C|214|6|3

VENDO 2 postes de hierro cónicos 6 mts. Ideal alumbrado jardín. Vicente López 470, Ciudad.
6|3|C|857|7|3

VENDO cocina gas 4 hornallas, horno visor. Tratar: Salta 2425.
6|3|C|873|6|3

VENDO escritorio cedro usado, aparador americano y puertas ocasión. Fernando Fader 22 Cdad.
6|3|C|360|6|3

VENDO piano francés. - San Martín 1296, Godoy Cruz.
6|3|C|168|6|3

VENDO portón garaje madera de álamo en buen estado (abertura 2,32 x 2,05 mts.) - Tratar Reconquista 635 - G. Cruz.
6|3|C|189|6|3

VENDO 1 heladera grande, 4 balanzas, 1 mostrador para carne, 1 sierra carnicera, 1 picadora, 1 escaparate para verdura de 12 canastos, 1 mostrador vitrina. - Remedios Escalada 3590. Dorrego Sur.
6|3|F|51599|7|3

VENDO 7.000 pulgadas Guatambu $ 8,00 la pulgada. Lagomaggiore 781 - Ciudad.
6|3|C|400|7|3

VENDO soldadora, banco, morsa, h|varias. Jgo. mechas etcetera, O'Brien 745 - San José.
6|3|C|333|6|3

VENDO 2 persianas rollizas para negocio completas de 2x4 y 3,20 x 3 metros - Tratar en Pedro Ozamis 2669 - Bella Vista - G. Cruz.
6|3|T|02997|7|3

VENDO urgente torno madera completa 5 operaciones, compresor 150 libras, horno pizzero, heladera 6 puertas, registradora, M. Calcular, 3 Metegoles y Cortadora de fiambre eléctrica. M. de Rosas 3059, Ciudad.
6|3|C|340|7|3

VENDO amplificador con 2 bandejas, Huarpes 1966, Mendoza.
16|3|F|49470|6|3

VENDO 2 persianas rollizas para negocio, completas, de 2 x 4 y 3,20 x 3 metros. Tratar en Pedro Ozamis 2669, Bella Vista, Godoy Cruz.
6|3|T|2997|7|3

GOTERAS

"IMPERMEABILIZACION"
Garantía escrita. Facilidades 10 meses. Mano de obra y materiales. - Teléfono 246203
6|3|C|318|6|3

¡NIEVE DE CARNAVAL..!

A Clubes y Revendedores. Reconquista 2404, V. Hipódromo. Barrio Suárez. G. Cruz - Teléfono 254466
6|3|C|215|6|3

NECESITAMOS

CONTRATISTA PARA 40 Has. DE PARRAL
Y 16 Has. DE CHACRA
Presentarse únicamente con antecedentes en
COMPLEJO VITIVINICOLA JORGE SANCHEZ y Cía.
SAN ISIDRO s/n. - RIVADAVIA - MENDOZA
6|3|F|49406|6|3

Luis Amar Demaría e Hijos

REMATARA en RANCUL

el MIERCOLES 17 de Marzo
desde las 10 horas 2.000 vacunos
GORDO - INVERNADA y CRIA

RANCUL T E 24 - 45 - 48 Parera 15 San Rafael 22.180

Compras Varias

"A-A", AMITRANO - Martillero, Tel. 247711. Aristides Villanueva Nº 532, ofrezca muebles, antigüedades, maquinarias ,artículos generales. Pagamos mejor. Anticipamos dinero.
9|6|F|12224|Pte

A - BENTURINO - Martillero. Teléfono 248730 y 244335. Av. Colón 669. Ofrezca muebles, antigüedades, artículos de hogar. Anticipo dinero.
2|1|F|7829|Pte

A. SELLA, Martilleros. Tel. 247447 Tiburcio Benegas 776, ofrezca muebles, artículos hogar, máquinas usadas. - Dinero en el acto.
11|2|F|36991|P.

A TRAJES usados compro, pantalones, camisas, vestidos, pulóveres, tapados. Llame Telef. 252411. Alberdi 77. Ciudad.
4|3|C|576|13|3

A PARTICULAR compro máquina de coser. Tel. 251227.
6|3|T|03012|6|3

COMPRO contado motores eléctricos, amoladoras, compresores, agujereadoras de banco, soldadoras. Bobinados rápidos. - San Martín 359 - Las Heras.
10|2|C|649|1|4

COMPRO mesa "ping pong" para iglesia. Llamar 220311.
5|3|C|577|7|3

COMPRO televisor, grabador, combinado, Colón 357, T. 243006.
6|3|C|329|7|3

SIERRA circular chica para herrería obras necesito. Storni 201. San José. Teléfono 257820.
6|3|F|49336|6|3

Combinados, Cambiadores y Televisores

CAMBIE el tubo de su televisor y paguelo a crédito. Garibaldi 374. Tel. 248066.
10|8|F|81631|Pte.

REPARO a domicilio en el acto televisores, combinados. Teléfono 259393. San Luis 243.
4|3|C|377|6|3

SERVICE TV y combinados Doverman. Ameghino 126. Ciudad. Teléf. 253993.
26|2|C|119|15|3

TELEVISOR 24" mueble modular, equipo Philips, vende particular urgente. Tropero Sosa 284. San José.
6|3|C|222|6|3

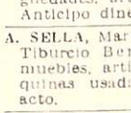

Ocupaciones Varias Pedidas

A EMPLEADA/O perito mercantil, necesitamos, horario de comercio. Indispensable poseer amplia experiencia y referencias, actuación anterior. Ofrecemos muy buen sueldo. Entre Ríos 83.
3|2|C|425|9|3

A SEÑORA sepa hacer fundas para sillones necesitamos. Tapicería Lavalle 24.
6|3|F|49488|7|3

CURSOS prácticos máquinas y herramientas, tornería, soldadura. Lo capacitan para ingresar a talleres metalúrgicos o industriales. Fundación E. A. G. Juan G. Godoy 969 (altura calle Dorrego al 500). Guaymallén.
5|3|C|943|11|3

CLUB nocturno asegura 35.000 pesos mensuales a señoritas buena presencia. De 11 horas adelante. - San Martín 80 - Dpto. B - Mza.
6|3|C|286|6|3

EMPLEADA administrativa con conocimientos de contabilidad. - Carta manuscrita a Pte. Rte. (33) Diario LOS ANDES.
6|3|C|170|6|3

ELECTRICISTA y trabajos varios se necesita. Presentar certificados trabajo. J. V. Zapata 63. - Mendoza. 16 a 18 hs.
6|3|F|49297|7|3

FABRICA de muebles necesita maestro y talladores. Benjamín Matienzo 2208. San José. Guaymallén.
5|3|T|2976|9|3

JUBILADOS, matrimonio solo, ella cocina, sueldo. Tratar sábado. Referencias. Doy casa. Roca 5193. Villa Nueva.
6|3|C|151|6|3

MUEBLEROS, carpinteros competentes necesito. Chacabuco 105, Ciudad.
5|3|C|18|6|3

MADERAS y aserraderos Maimó, necesita clavadores de cajones. Godoy Cruz 3250. Villa Nueva. Gllen. Mza.
6|3|F|49478|7|3

NECESITO alquilar acoplado de 5 a 8.000 kgs. para camión temporada cosecha, mejor si tiene carpa. Ofertas: de 8 a 9 horas al teléfono 244827.
4|3|C|735|5|3

NECESITO oficiales para fábrica muebles metálicos. Río Juramento 1668. Godoy Cruz. Teléf. 227668.
4|3|C|681|6|3

NECESITO ayudante de panadería. Mitre 390, San José.
5|3|T|2951|6|3

NECESITO medio oficial mecánico. Tratar 25 de Mayo 674. Dorrego. Gllén
5|3|C|002|6|3

NECESITO matrimonio mayor de edad con referencias para cuidar pequeña granja y chacra - sueldo y porcentaje a tratar José Federico Moreno 2824 Cdad.
6|3|T|03010|6|3

NECESITO plomeros y albañiles. San Martín 1672. Local 13.
6|3|F|49312|6|3

NECESITO muebleros y carpinteros especialistas en juego de living. Revolución de Mayo 1751. Villa del Parque. G. Cruz.
6|3|C|134|7|3

NECESITO medio oficial chanista y pintor. - Santa Fe 710, Ciudad.
6|3|C|275|6|3

NECESITO oficial mueblero competente. Buen sueldo. - Montecaseros 2180, Ciudad.
6|3|C|281|6|3

NECESITO oficial lustrador de muebles con amplia experiencia en teñidos. Llamar Tel. 227542.
6|3|C|309|7|3

NECESITO matrimonio atención hotel o mucama. Chile 829, ciudad.
6|3|C|313|6|3

NECESITO muebleros y carpinteros. Lagomaggiore 471. Ciudad. Altura Mitre 3.300.
6|3|C|361|7|3

OFICIAL y 1|2 oficial carpinteros necesito. Lagomaggiore 781 Cdad.
6|3|C|400|7|3

PARRILLERO presentarse después 18 horas. San Martín, Sur 905. Godoy Cruz.
6|3|F|49484|6|3

SE NECESITA empleada para boutique, buena presencia y buen trato al público. Presentarse Patricias Mendocinas 438. Godoy Cruz. - Bº Bombal - Teléfono 245410.
6|3|T|3020|6|3

SOLDADOR eléctrico, caño 0,90 necesito. Sarmiento 477, San José, Gllen.
6|3|F|49469|6|3

OFRECIDAS

ATENCION: cuido niños, casa respetable. Tel. 221727.
6|3|C|283|7|3

CONTADOR chileno, con radicación, busca trabajo. - Escribir: Schubert. Salta 1422. Mendoza.
6|3|C|162|6|3

COCINERA y señora Bs. Aires, matrimonio gastronómico, restaurant o particular. 247364.
6|3|C|344|6|3

LIQUIDACION sueldos jornales. Caja subsidios. Industria, Comercio. San Miguel 1789. Las Heras.
4|3|C|565|6|3

MAESTRA de infantes cuida niños a domicilio, día y noche Tel. 224601.
6|3|C|272|6|3

SE OFRECE señorita niñera. Avenida España 1734, Ciudad.
6|3|C|278|6|3

UN MATRIMONIO joven con nena se ofrece como caseros, lo más urgente, Pasaje Chiove 131, Villa Nueva.
6|3|C|357|6|3

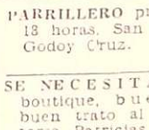

Ofrecidos Varios

A DESTAPAR cloacas, desagües calefones gas, plomería. "Trabajos garantidos" Tel. 250617
3|10|F|39365|Pte.

A DESAGOTE pozos sépticos y cámaras "La Higiénica", Brandsen 1344, Dorrego. Tel. 291126.
18|2|C|761|9|3

A PLOMERO gasista, calefones, cañerías Precios razonables. Atención inmediata. T. 246434.
2|3|C|189|6|3

A PLOMI-GAS service urgente calefones, cocinas, plomería, gas en general, instalaciones. Atención 24 horas. Tel. 230777.
4|3|C|594|12|3

A DESAGOTE pozos y cámaras sépticas. Destape cloacas. La Moderna. Teléfono 243865.
4|3|C|682|1|4

A DESTAPAR cloacas, cañerías, calefones, plomería. Tel. 242948. J. B. Justo 564. G. Cruz.
6|3|C|023|6|3

A DESAGOTE pozos, cámaras sépticas. Limpieza cañerías. UNIMES. Teléfono 261745.
16|10|F|99829|Pte

A HELADERAS, lavarropas, reparaciones garantidas. Cayetana Silva 2938. Ciudad. - 250471.
2|1|C|465|20

A DOMICILIO reparamos heladeras familiares, comerciales, lavarropas, asesoramiento gratis. 260136.
6|1|F|32894-P

A PLASTIFICAMOS, pulimos, ceramos pisos madera, arreglo colocación parquet, pintura sas, plomería, basista. T. 2504
24|2|C|393|10

A PLOMERO cloaquista: Arreglo artefactos sanitarios, gas, destape cañerías agua, cloacales, bañales T. 224050.
25|2|C|746|1

"A CALEFONES" a gas exclusivamente reparamos. Instantáneos termicos. Santa Fe 238 C. - T. 258853 - 261408.
26|2|C|986|2

A DESTAPAR cloacas, albañilería, plomero, arreglo calefones, bañilleria general. Tels.: 240058 222449.
28|2|C|743|1

A COMPAÑIA Integral Limpieza Telefono 220283. Lavado alfombras sueltas y colocadas. Juegos living. Rivadavia 956. G. Cruz
29|2|F|48465|8|2

A DOMICILIO se ofrece plomero Servicio rápido. Tel. 259929 220322.
3|3|C|367|

A. SU ELECTRICISTA. Llame Instalaciones en Gral. Radio T.V. Teléfono 254779.
4|3|C|763|1

A MAQUINAS de coser, arreglo garantizados. Taller integral. Visitas domiciliarias. - Lamadrid 430 Teléfono 249178.
5|3|C|942|1

A LUSTRAMOS, encolamos, tapizamos, reformamos, cambiamos color, lustre mate, cualquier mueble. De roperos hacemos modular español. Facilidades de pago. Tel. 262099.
6|3|C|232

ALBAÑIL, techos, trabajos generales albañilería. Trabajos de urgencia. 250571.
3|3|C|40

COLCHONERO domicilio, lana pullmann, arreglamos camas, tiramos elásticos, cotín. 25886
5|2|C|459

CLOAQUISTA responsable. Destapadura y artefactos. Modernos equipos service. Teléfono 2457
6|3|C|184|2

ELECTROHOGAR T.V. reparaciones, televisión, combinados, todas marcas. T. 255765.
5|3|T|02074

GAS, limpieza, reparaciones, instalación cocinas, estufas, calefones, plomería. Atención domingos, feriados. San Luis 4 T. 259177
5|3|C|947

IMPERMEABILIZAMOS terraza tejas, zinc, cielorrasos Tergopintura. Garantía, financiación 254475.
6|3|C|140

MAQUINAS de coser, service autorizado. Consulte precios. - quicenter. Fco. Moreno 2165. Teléfono 254384.
2|3|C|883

PINTURA empapelado, refacciones precios módicos. Sr. Paludi. 227964.
28|2|C|695

PINTE su casa, frente, presupuestos sin compromisos Llame 262967.
2|3|C|141|14

TAPICERIA de muebles, autoviles, colchonetas, cortinas, toldos. Tel. 222631.
4|3|C|27

TOLDOS nuevos y arreglos, lonas, tapicería general, almohadones. T. 217457.
5|3|C|

VENDO máquina de coser, Singer, funcionando perfectamente, $ 1.500. Tel. 243865.
4|3|C|682|1|4

VENDO máquina de coser, Singer, funcionando perfectamente, $ 1.500. Tel. 243865.
4|3|C|682|1|4

Bodega LOS TONELES S. R. L.

Vinos "DIGTA"

COMPRAMOS UVAS:

BALSEMINA - LAMBRUSCO - PINOT BLANCO
BARBERA - MALBEK - MERLOT - CABERNET

Bandera de los Andes 1393 - Teléfono 260444 - San José (Mza.)

5|3|C|669|7|3

JUCOMAN S. A. I. C. A.

Convoca a los señores accionistas a la Asamblea General Ordinaria a realizarse en el domicilio social: Pellegrini y Boulogne Sur Mer, de Tunuyán, Mendoza, el día 13 de marzo de 1976, a las 10 horas, para tratar el siguiente

ORDEN DEL DIA:

1º) Elección de dos accionistas para firmar el Acta de Asamblea. 2º) Consideración de los motivos que provocaron la convocatoria fuera de término. 3º) Consideración de la actualización contable contemplada por la Ley 19.742. 4º) Consideración de la Memoria, Balance e Inventario General, Estado de Resultados e informe de la Comisión Fiscalizadora correspondientes al ejercicio Nº 5 cerrado el día 30 de setiembre de 1975. 5º) Tratamiento de los resultados correspondientes al ejercicio mencionado en el punto 4º). 6º) Tratamiento y destino del saldo de actualización contable de acuerdo a lo ordenado por la Ley 19.742. 7º) Retribución a Directores y Comisión Fiscalizadora para futuros ejercicios. 8º) Renovación parcial del Directorio. 9º) Elección miembros de comisión fiscalizadora.

Asimismo, se comunica a los señores accionistas que deberán depositar en el domicilio social hasta el día 9 de marzo de 1976 inclusive, las acciones o correspondientes certificados de depósito que acrediten su titularidad como accionistas.

3|3|F|48789|7|3

Prefabricada

Casa madera pino, 4 amb., desarmable ideal instalar finca, zona turismo, hospedaje, etc. Valor real c|madera $ 600.000. Ley. Vendo de ocasión hoy $ 300.000. Contado mínimo: $ 130.000, saldo permut., varias. J. A. Calle 208, Mza. Sábado y Dgo.

6|3|C|299|6|3

REPUESTOS
FORD
toda la línea
PERKINS-EATON
Repuestos LOS ANDES
ALEM 302 - Tel. 248646 - CDAD.

COMPRO CASA

De categoría, barrios Bombal, Oficiales o Cívico. Entrego piso de 1ª Diferencia contado. - Juan de Garay 48 - Godoy Cruz - Teléfonos: 227977 - 224111. 6|3|C|258|7|3

Vendo Torino 1968

TOTAL CONTADO: $ 300.000
Entrega inmediata
CITROEN, coche a toda prueab, $ 150.000 TOTAL

Tratar hoy y mañana: Liniers y Mariano Moreno - Rivadavia, Mza.

6|3|F|49427|7|3

VIVA BIEN SU FIN DE SEMANA

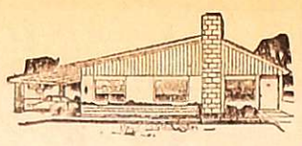

CHALET PRE-CONSTRUIDO. ¡VERLO ES COMPRARLO!

CASAS PRE-FABRICADAS DE MADERA

Económicas. Especiales para obradores, vivienda, casa de campo, etc.

Construimos su casa de descanso en Chacras, Potrerillos, El Salto o donde Ud. lo indique.

Aceptamos como parte de pago documentos de cosecha o automotores

Informes: LOCALIZACION
de lunes a sábados de 8 a 12 y de 16 a 20 hs., domingos de 9 a 13.

TELEFONO 262557 — AVDA. LIBERTAD Y PEDRO DEL CASTILLO - VILLA NUEVA GUAYM.

6|3|F|49334|9|3|A

OSVALDO ALBERTO DE LA RETA
MART. PUBLICO - Mat. 1478 TELEFONO 220418

POR ORDEN DE VARIOS COMITENTES

Gran **REMATE** Sin Base

Mañana Domingo 8.15 hs. - Colón 710 - G. Cruz - Mza.

MUEBLES NUEVOS Y USADOS: Dormitorios, juegos de comedor, living, gran cantidad de sillas de distintos tipos, mesas varias, camas, mesas de luz, modulares, aparadores, etc.
ARTICULOS DEL HOGAR: Heladeras, televisores, combinados, ventiladores, turbos, calefactores y muchos otros de las más acreditadas marcas.
INTERESANTES LOTES DE ROPAS NUEVAS: Pantalones, camisas, mallas, cinturones, blusas, trajes para damas y caballeros, etc.
CANTIDAD DE JUEGOS DE CRISTALERIA Y CUCHILERIA y muchos artículos más, imposible de detallar. Alfombras, adornos, etc.
EXTRAORDINARIA FILMADORA Raynox, importada, nueva. Proyector marca Yuyi importado, nuevo; un iluminador Tauro Lux, nuevo.

IMPORTANTE SUBASTA PARA TODOS LOS GUSTOS Y PRESUPUESTOS

EXPOSICION: SABADO de 16 a 20 horas

COLON 710 - GODOY CRUZ

6|3|F|6|3|D

NECESITAMOS CAMIONES VOLCADORES

Fletes actualizados — Mitre 3363 - Ciudad - Mendoza

6|3|C|302|6|3

VICIA

SATIVA INOCULANTE
OSVALDO E. ZANETTI Cía.
Bodegas Ruta Mza 40
Tel.: 30007 - San Martín
Suc. en Mendoza: 24711

CAMION FORD

700 - 1972, como nuevo, cubiertas nuevas, con semi remolque Pratti 2 ejes, frenos de aire, dirección hidráulica. Vendo en equipo a chasis solo. Recibo automotor. - Ituzaingó 2925. - Tel. 216530. 6|3|T|03031|7|3

VIÑATEROS

Elaboramos su Uva

Anticipamos Para Gastos de Cosecha y Acarreo
Compramos su vino, parcial o totalmente

COMPRAMOS UVAS

Bodegas, gran recepción, descargas sin demoras
Ubicación: ZONA ESTE y MAIPU

"PROVINEG S.R.L." - SAN MARTIN 1070 - LOCAL 10
TELEFONOS 247575 - 243380 - CIUDAD - MENDOZA

6|3|F|49437|6|3

IMPORTANTE REMATE JUDICIAL

Perteneciente autos: "BAROLO PENNONE & CIA. SRL. POR CONVOCATOIRIA ACREEDORES HOY SU QUIEBRA", martillero JOSE LOPEZ MANZANO, rematará día 15 de Marzo de 1976, 10 horas, estrados Juzgado Casa Departamental San Rafael (Mza.) Una propiedad rural de 303 Has., ubicada en Cuadro Nacional - San Rafael, dividida dos fracciones. **Primera fracción:** 91 Has. 3.117 m2. derecho agua definitivo para 15 Has. con casa material cocido y galpón simidesarmado, tiene una perforación sin motor ni bomba. **Segunda fracción:** 211 Has. 7.258 m2. campo inculto sin derecho agua. Distante sólo 15 Kms. aproximadamente Ciudad San Rafael, sobre ruta asfaltada, camino Monte Comán. Ver edictos Boletín Oficial 8 al 12-3-76 y Los Andes 5 al 10-3-76. Informes: Martillero - 25 de Mayo 294. Teléfono 21595 - San Rafael (Mza.).

6|3|F|49302|11|3|A

COMPRO CASA

Antisísmica, 3 dorm., ciudad o alrededores. Preferente 2do. o 3er. Bº Ferroviario. Martín Zapata 334 - Ciudad. Teléf 217423.

6|3|C|239|6|3

Vendo Supermercado

VENTA MENSUAL $00.000 Ley - TRATAR: COLON 551
TELEFONO 21631 - SAN RAFAEL - MENDOZA

27|2|F|48038|23|3-A

Automotores

en desuso para desarme, cualquier marca y estado compro contado. Retiramos a domicilio.

ITUZAINGO 2925
TELEFONO 216530

6|3|T|03032|7|3

OPORTUNIDAD

EMPRESA TRANSPORTE PASAJEROS VENDEMOS

Recibimos permutas, grandes facilidades. Tratar:

Yatay y L. de Gomara - Villa Nueva - Mendoza

6|3|F|49441|7|3

CHOFER PROFESIONAL

SE NECESITA
para Atención de Particular

Se dará preferencia a los postulantes que residan en Ciudad y tengan entre 35 y 45 años de edad. Es requisito indispensable experiencia previa. Presentarse día 8, de 7 a 15 horas, en: Bodega Furlotti - Ozamis s/n. Maipú - Mendoza

6|3|F|49402|7|3

UNICO AVISO

Bga. y Vdos. Mariano Monclus S. A. I. C. A.

En cumplimiento al Art. 107, de la Ley 20.744/74 (Contrato de Trabajo), citase al personal temporario de cosecha de uva y elaboración de vino para que se presente dentro de las 48 horas, munido de documento de identidad, en nuestro escritorio de Carril Nacional 5681, de Rodeo de la Cruz, Mendoza. La no presentación será considerada como renuncia a la relación laboral.

6|3|F|49431|6|3

BESTANI S. A. I. C.

UNICO AVISO

Dando cumplimiento al Artículo 107 - Ley 20.744/74, se cita al personal de temporada de bodega y cosecha de uva para que en el plazo de 48 horas hábiles se presente con documentos de identidad en La Florida s/n., Los Campamentos - Rivadavia - Mendoza. Caso contrario se considerará renuncia a la relación laboral.

6|3|F|49425|6|3

INDUSTRIAS METALURGICAS PESCARMONA S.A.

Necesita:

TECNICOS MECANICOS

Para desempeñarse como técnicos - proyectistas en su oficina técnica

SE REQUIERE
—Amplios conocimientos de Dibujo Técnico
—Experiencia previa, conveniente.

SE OFRECE:
—Sueldo acorde con capacidad
—Estabilidad en el puesto
—Posibilidades de progreso.

Escribir enviando antecedentes completos a:
R. Z. (9) - Poste Restante diario LOS ANDES.

6|3|F|49435|7|6

VENDO

FIAT 1500/69
EN ESTADO - CONTADO
Alto Sanzin 1420 - Godoy Cruz
100 metros Pellegrini

6|3|C|307|6|3

CAMIONETA FIAT 125

Mod. 75, 7.000 km., vendo o permuto por 128. Diferencia en efectivo. Roque Sáenz Peña 376. Tel. 217900. Ciudad y Gutiérrez 473. Godoy Cruz.

6|3|F|5136|6|3

DODGE 1500-74

DE LUJO - VENDO
BARCALA 646 - CIUDAD

6|3|C|356|6|3

SUCESORES DE FERNANDO ARENAS RAFFO S.C.A.

UNICO AVISO

Dando cumplimiento al Art. 107, Ley 2744, cita al personal temporario de cosecha de uvas dentro de 48 horas en su finca de Rodeo del Medio. La no presentación en término será considerada como renuncia a la relación laboral.

6|3|C|395|6|3

CUPE CHEVY 75

Buen estado, permuto por Chevy Super o camioneta 74/75. Ver sábado y domingo, 9 a 16 hs. España 1170 - 4to. B. Ciudad.

6|3|C|209|6|3

BODEGAS ESMERALDA S.A.

COMUNICA A SUS PROVEEDORES QUE HA INICIADO LAS COMPRAS DE:

UVAS FINAS y COMUNES

RECEPCION INMEDIATA - OFERTAS EN:
RIVADAVIA Nº 98 — CIUDAD

Bodega en San Martín - Calle Martínez s/n - Ing. Giagnoni

6|3|C|359|7|3

UNICO AVISO

SUC. DE JUAN P. MAIMO

En cumplimiento al Art. 107 de la Ley 20.744/74, cítase al personal temporario de cosecha de uva y elaboración para que se presente dentro de las 48 horas, munido de documento de identidad, en nuestro escritorio particular en calle Av. Libertad Nº 1175, Villa Nueva, Guaymallén, Mendoza. La no presentación será considerada como renuncia a la relación laboral.

6|3|F|49432|6|3

BODEGAS y VIÑEDOS

NICOLAS CATENA S.A.

COMUNICA

A los señores productores, que ha iniciado la compra y elaboración de uvas

OFERTAS EN:

Zona Centro - Rondeau 56 - Mendoza de Lunes a Viernes.

Zona Este - La Libertad Rivadavia de Lunes a Viernes.

Zona Sur - Bodega Santoro (La Consulta) Lunes - Miércoles y Viernes.

6|3|C|337|7|3

AVISOS CLASIFICADOS

(Viene de la Pág. anterior)

Comerciales

ENCION a vecinos Barrio San orge vende instalaciones caeta clientela "El Carrito". Tra: Pedernera y Candelaria, Balo San Ignacio.

5|3|C|899|7|3

Préstamos e Hipotecas

MPRO documentos de todo ti. Tropero Sosa 159. - Godoy ruz. 6|3|C|923|6|3

Transporte Escolar

NSPORTO niños a escuelas Jardines de ciudad. Tratar de a 22 hs. en Cervantes 1969. edro Molina, Guaymallén.

6|3|C|284|10|3

CASAS RODANTES Y EMBARCACIONES

NDINA casas rodantes. Anzona 335. Godoy Cruz.

4|3|F|49049|31|3

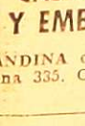

Educacionales

LUMNOS secundarios prepamos todas materias individualnte San Martín 276. - Teleno 246172 - Ciudad.

2|3|C|50|8|3

STRAS especializadas prepan niños, primero a cuarto gra- Teléfono 255093.

5|3|C|020|7|3

MAESTRA adelanta alumnos primarios. Tambien va a domicilio. Teléfono 216309.

6|3|C|142|6|3

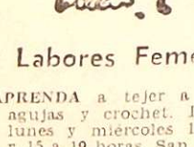

GUARDERIAS

GUARDERIA de 8 a 19 hs. con comedor y transporte optativos le ofrece el jardín de Infantes "Bingo". Informes de 11 a 12.30 y de 18 a 20 hs. Agustín Alvarez 732, Cdad.

27|2|F|46959|11|3

GRILLITO cumple 10 años en atención de guardería (horario 6.30 a 21 hs.). Sección bebé. Jardín de Infantes (incorporado 109-P) y ahora ofrece: Sección especial turno noche. - Aristides Villanueva 144. Cdad.

6|3|C|989|7|3

A BOTE para pescadores con o sin trailers, varios modelos. Exponé y vende: Pecas Automotores, Buenos Aires 344.

5|3|F|49233|14|3

A CASAS dorantes, todo tipo y modelo. Entrega inmediata. Independencia 317. Las Heras.

6|3|C|361|362|8|3|D

JARDIN DE INFANTES

JARDIN de Infantes y guardería. Los Caras Sucias. Mitre 1650. - Tel. 218386. Susi Visino de Moya.

5|3|C|189|7|3

Labores Femeninas

APRENDA a tejer a mano. Dos agujas y crochet. Inscripciones lunes y miércoles 10.30 a 12.30 y 15 a 19 horas. San Martín 1351 4º Piso. Dpto. 23. Mza.

6|3|C|245|7|3

Pensión y Piezas Amobladas

¡A TURISTAS! 3-4 habitación amueblada. Comeda baño privado, Teléfono 224995

4|3|C|643|6|3

A CABALLEROS doy alojamiento con o sin comida. José F. Moreno 1376. 6|3|C|169|7|3

ALQUILO pieza para caballero o damas. Faluchо 964. Dorrego. - Guaymallen. 6|3|C|295|6|3

ALOJAMIENTO a compartir casa de familia. Pardo 272. Cdad. - Mza. 6|3|C|[illegible]|2|6|3

ALOJAMIENTO habitación amoblada, matrimonios, pleno centro. Aristides Villanueva 217. - Cdad. 6|3|C|252|6|3

CASA de familia ofrece habitación a turista. Tel. 220892.

5|3|T|02964|6|3

CABALLERO respetable necesita alojamiento en casa de familia honorable a partir 20 de marzo. Contestar a V. C. (34) Pte. Rte. LOS ANDES. 6|3|C|166|6|3

DOY alojamiento caballeros, a compartir. Residencial Brown 1475. G. Cruz, frente B. Arizu.

6|3|C|035|6|3

DISPONGO de un amplio salón amoblado p|dos caballeros, en casa de familia, con toda comodidad. Calle Roque Sáenz Peña 417. Ciudad.

6|3|C|138|6|3

ESTUDIANTES aloja familia, muy económico. Juan de Dios Videla 754. Ciudad.

6|3|C|301|6|3

HOGAR para ancianos, ambiente familiar. Martín Zapata 355. - Ciudad. 5|3|C|023|9|3

HOGAR de ancianos Santa María recibe enfermos e invalidos con tratamientos. Necochea 871. San José, Guaymallén.

6|3|F|49307|10|3

MATRIMONIO ofrece 1, 2 habitaciones amobladas y comodidades. Teléfono 261020.

6|3|C|430|431|6|3|D

SE DA alojamiento en casa de familia. Tratar: Salta 1713.

4|3|C|599|6|3

SRTA. dispone departamento chiche. Recibe dos srtas. o sras. a compartir. San Martín 80. Dpto. B. Ciudad. 6|3|C|286|6|3

Arriendos y Cambios

A DUEÑO empresa industrial necesita alquilar casa, departamento. Paga 12.000. Ofrecer tel. 230454. 2|3|C|215|8|3

A DUEÑO alquilo casa 2-3 dormitorios y demás dependencia, teléf. 249746.

5|3|C|946|7|3

A 15.000 casa amoblada ciudad. 2 dormitorios, España 1512, oficina 4. 6|3|C|352|6|3

ALQUILO tierra para cortar ladrillos, hay rueda y campamento. Tratar calle Pescadores pasando Avenida Norte, segunda casa. Juan Pierángeli.

4|3|C|715|6|3

ALQUILO casa antisísmica, 2 dormitorios, salón, barrio Aeroparque. 1.100.000 mensuales, 3 meses adelantados, José Federico Moreno 1575. 5|3|F|49256|6|3

ALQUILO departamento interno, Godoy Cruz, 2 dormitorios, dependencias, 800.000 mensuales 4 meses adelantado, José Fco. Moreno 1575.

5|3|F|49263|6|3

ALQUILO habitación grande a hombre solo. Lamadrid 1370. - Dorrego. 6|3|T|2988|6|3

ALQUILO dpto. interno ciudad. Preferibles Y.P.F. o A. y E. Jujuy 720. Ciudad.

6|3|C|298|6|3

ALQUILO amplia casa Godoy Cruz 3 dormitorios, living comedor, cocina comedor, dependencias de servicio, 2 baños, 2 cocheras, patio, jardín. Montalto Inmobiliaria. Coronel Díaz 316.

6|3|C|361|362|6|3|D

ALQUILO lindo departamento 2 ambientes, cocina y baño. Sargento Cabral 1259. Las Heras.

6|3|C|361|6|3

DUEÑO alquila cochera céntrica. Teléfono 222033.

6|3|F|49485|7|3

INSTITUCION médica, necesita alquilar local o Dpto. céntrico, con 4 ó 5 ambientes, hasta 3 millones. Teléf. 251155. De 14 a 16 hs. 5|3|C|908|7|3

MATRIMONIO solo necesita alquilar departamento o casa chica Tel. 252872.

4|3|C|592|6|3

NECESITO alquilar casa o departamento 2 dormitorios, cocina, baño, hasta $ 8.000. Teléf. 223992.

6|3|T|3005|7|3

PARTICULAR alquila a particular piso dos dormitorios y demás dependencias, frontal. Pleno centro. Verlo de 18 a 21. - 18.000. Pasaje Pardo 250. 2º. Ciudad.

6|3|C|287|6|3

PROFESIONAL necesita alquilar a propietario casa amplia, 3-4 dormitorios, dependencias servicio y jardín. Fondo corte antiguo, 5ª ó 6ª Sección o Bombal, excelentes garantías hasta $ 1.500.000 m|n. Ofrecer 220593 257575. 6|3|C|319|8|3

URGENTE necesito casa o departamento, pago $ 9.000 mensuales. T. 290750.

5|3|T|2975|6|3

$ 800.000 a $ 1.000.000 necesito alquilar casa o departamento en Las Heras. Ofertas: San Martín 1618 y Saavedra, Las Heras. Teléfono 256493.

6|3|C|361|6|3

Servicio Doméstico Pedidos

A EMPLEADAS, con o sin retiro. Hasta $ 600.000. - Morón 284. Teléfono 291104.

2|3|C|004|6|3

A EMPLEADA cama adentro, sepa cocina, sueldo $ 450.000, con referencias. Espejo 232. Piso 3º. Mendoza.

4|3|C|646|647|6|3|D

A EMPLEADA se necesita cama adentro, sin lavado ni planchado, buen sueldo, referencias. Tiburcio Benegas 1044.

4|3|T|02891|6|3

A CAMA adentro necesito empleada, matrimonio solo. España 1170 1º D. 6|3|C|211|6|3

A SEÑORA o señorita responsable doy habitación y sueldo para atender dos personas. Videla Correa 80. Ciudad.

6|3|C|223|6|3

A EMPLEADA necesito. Emilio Jofré 278. Ciudad. Teléfono 244239. Micro 17. 6|3|T|2992|8|3

A EMPLEADA medio día departamento chico, un niño. Tratar de mañana. Mitre 521. 8º 53.

6|3|T|2989|7|3

A EMPLEADA cama adentro, con referencias. Corta familia. Julio A. Roca 101.

6|3|T|296|6|3

A EMPLEADA cama adentro, sueldo inicial $ 300.000, hay otra. Espejo 764. Ciudad.

6|3|T|2998|6|3

A EMPLEADA competente ½ día para 3 personas mayores, con referencias. O'Brien 918. San José.

6|3|C|262|6|3

CHICA necesito cama adentro, buen sueldo. Tratar lunes 16 a 20 hs. Saavedra 390. San José.

6|3|F|15379|7|3|D

EMPLEADA ½ día 200.000 o por hora. Casa 4, Manzana 14 SUPE.

5|3|C|781|6|3

EMPLEADA doméstica, cama adentro, para Dpto. - San Martín 92 - 1er. Piso A.

6|3|C|69|7|3

EMPLEADA cama adentro. Juan B. Justo 1140, Godoy Cruz. Teléfono 290683.

6|3|C|156|7|3

EMPLEADA de 8 a 15, 250.000. - Otra por horas. Teléf. 293311. Pasaje Romairone 1644. Godoy Cruz. 6|3|T|3007|6|3

EMPLEADA necesito, buen sueldo, con referencias. Vértiz 361. G. Cruz.

6|3|F|51545|7|3

EMPLEADA c|adentro, con retiro, limpieza, lavado, ayudar cocina, inicial $ 300.000. Avelino Maure 779. Ciudad.

6|3|C|796|6|3

EMPLEADA cama adentro entienda cocina, sin lavado ni planchado, buen sueldo. Huarpes 743. Cdad. Teléf. 245104.

6|3|C|292|6|3

EMPLEADA ½ día lavado y planchado. Cabildo 635, barrio Santa Ana. Tel. 260942, V. Nueva.

6|3|F|49480|6|3

EMPLEADA cama adentro necesito. Rondeau 315. Ciudad.

6|3|T|2999|7|3

EMPLEADA ½ día, necesito. Huarpes 1966, Mendoza.

6|3|F|49471|6|3

JOVENCITA cama adentro, sin cocina ni lavado, necesito, teléfono: 222163.

6|3|C|348|6|3

LAVANDERA planchadora con recomendación y empleada de 15 a 17 años. Pequeños trabajos. - Tucumán 666. Ciudad. Atención de 7.30 a 16 horas.

6|3|T|2996|6|3

MEDICO necesita empleada servicio doméstico, medio día. Godoy Cruz 2434, San José.

5|3|C|852|7|3

MUCHACHA responsable para tareas domésticas en Buenos Aires. Escribir: Señora J. B., Maipú 971. - Cº. Capital Federal.

5|3|F|49283|6|3

MADRE e hija o dos hermanas estables se necesitan para cocina, planchado y cuidado señora mayor, con cama adentro, con buenas comodidades, sueldo conjunto inicial $ 6.500. Tratar diariamente en Santa Cruz 484. Barrio Bombal (detrás Casa de Gobierno). Teléfono 249663.

6|3|C|294|7|3

NECESITO empleada doméstica, medio día en Godoy Cruz. Llamar 220311.

4|3|C|577|10|3

NECESITO empleada medio día con referencias. Tratar de mañana, sábado y domingo. Vicente Zapata 30. 4º Piso. Dpto. 8.

6|3|T|3016|6|3

NECESITO empleada 3 veces por semana de 14 a 20 hs. - Traer referencias - Montevideo 127 - 4to. piso Dpto. 9 Cdad.

6|3|C|207|6|3

NECESITO empleada limpieza, medio día, para matrimonio solo, con documentos. Francisco de la Reta 1107, San José.

6|3|C|854|6|3

NECESITO empleada doméstica de 8 a 20 hs., sin cama $ 3.000. - Tucumán 262 - Piso 1 - Dpto. 3. Ciudad. Tel. 259049.

6|3|C|155|6|3

NECESITO empleada de 8 a 20 hs. Sueldo $ 300.000. Patricias Mendocinas. 2475 Ciudad.

6|3|C|65|7|3

NECESITO empleada c|s. retiro, con referencias. Av. España 1750, Dpto. 15. 6|3|C|260|6|3

NECESITO empleada responsable con retiro para personas mayores, $ 400.000, con referencias. Olascoaga 56. Ciudad.

6|3|T|3023|6|3

NECESITO empleada cama adentro. Brasil 362. Cdad.

6|3|T|3023|6|3

NECESITO empleada doméstica sin planchado, para familia. Buen trato. Patricias Mendocinas 488. Godoy Cruz. Barrio Bombal. Teléf. 245410.

6|3|T|3019|6|3

RESIDENCIAL necesita mucama con referencias. Presentarse sábado y lunes de 8 a 10 horas. Roque S. Peña 266. Cdad.

6|3|C|247|248|7|3

SEÑORA cama adentro, tareas domésticas, departamento chico céntrico. Patricias Mendocinas 1071, Dpto. A - Mza.

5|3|C|906|7|3

SE NECESITA empleada de servicio doméstico. Castelli 180, Godoy Cruz. Teléf. 223062.

5|3|C|758|8|3

SE NECESITA empleada doméstica, cama adentro, para limpieza, que sepa algo de cocina. Tratar de 8 a 12 hs. Buen sueldo. Con referencias. 9 de Julio 1070 - 5to. Piso "I".

6|3|C|66|6|3

OFRECIDOS

A MORON 284, solicite empleadas seleccionadas y garantizadas. Teléfono 291104. 2|3|C|004|6|3

LAVO y plancho ropa grande. Averiguar en Callao 1220, Las Heras.

5|3|C|709|7|3

OFRECESE matrimonio para caseros, él trabajo rural o en albañilería. Tratar: Donado 950. Barrio Urquiza. Luján.

6|3|F|49410|6|3

SE OFRECE Sra. para servicios domésticos. Vicente Gil 423, Las Heras.

5|3|C|934|935|6|3

LINDOR COVAS por WALTER CIOCCA

Comunicaciones

Investigación y polémica

BUENOS AIRES, 5 (NA). - Mientras la Empresa Nacional de Telecomunicaciones (ENTel), ha ordenado una amplia investigación en torno al irregular proyecto de transmitir en directo al Brasil por radio-enlace y televisión las alternativas del encuentro que protagonizaron la semana pasada, los seleccionados de fútbol de Argentina y Brasil en cancha de River Plate, dos informaciones llegadas del exterior, se vinculan con el caso y dan lugar a una polémica.

Cabe recordar a esta altura que a mediados de setiembre del año anterior el presidente de la Federación Internacional de Futbol Asociado (FIFA), el brasileño Joao Havelange, lanzó la advertencia de que solamente el rubro comunicaciones podría poner en peligro la organización del mundial por parte de la Argentina.

Tras la disputa del cotejo trasandino, el columnista brasileño Joao Saldanha, ex director técnico del seleccionado nacional de su país y ex corresponsal de guerra, acusó veladamente al mejicano Guillermo Canedo, presidente de la Organización de Televisoras Iberoamericanas (OTI), y una empresa norteamericana ("la que contribuyó al derrocamiento de más de un gobierno popular sudamericano", dijo entonces el periodista), de conspirar en favor de Brasil o España en su delecto, contra la organización por parte de la Argentina del certamen a jugarse en 1978.

De acuerdo a informaciones llegadas ayer y en la fecha a nuestro país, Canedo desde México, habría refutado a Saldanha argumentando que su empresa, la OTI, tiene firmados los contratos correspondientes para transmitir desde nuestro país las alternativas del campeonato mundial.

Por otra parte el mejicano, que además es vicepresidente de la FIFA, habría dicho que quien lo acusó de sabotear a la Argentina "es un enajenado mental", ya que —expresó— "si alguien ha brindado todo su apoyo para que el mundial se haga en ese país ha sido la OTI".

En relación a su vinculación con los intereses españoles de organizar el certamen, Canedo descartó tal posibilidad añadiendo que cuando los mundiales se juegan en países europeos, la encargada de televisarlos es la red de Eurovisión.

A juzgar por las exposiciones de Saldanha y Canedo, queda en pie la posibilidad de que si realmente existió sabotaje (esto lo determinaría la pericia iniciada por ENTel), éste podría ser en favor de Brasil ya que desde allí la OTI se encargaría de retransmitir los partidos.

Como fundamento para lanzar esta suposición, basta conocer el interés de los brasileños por organizar un campeonato mundial.

En este sentido —y va aquí la segunda de las dos informaciones internacionales aludidas— un cable de la agencia AFP, fechado hoy en Zurich, sede de la FIFA, da cuenta del pedido de los brasileños para que su país sea marco del campeonato de 1994, el primero para el cual aún no se ha fijado sede.

Comunicado de ENTel

BUENOS AIRES, 5 (Télam). — La Empresa Nacional de Telecomunicaciones (ENTel) divulgó hoy un comunicado aclaratorio sobre la transmisión simultánea en el Brasil y la Argentina del partido de fútbol disputado el viernes último aquí entre los seleccionados de ambos países.

Con el comunicado ENTel salió al cruce de lo que describe como "verdadera sorpresa la manifestación y amplia difusión periodística de que en el Brasil no se pudiera ver u oír por televisión dicho cotejo futbolístico".

La información oficial señala que ENTel posee "constancias" de la conformidad sobre la transmisión del match por cuatro canales de televisión brasileños, pese a que uno de ellos comenzó la emisión con 18 minutos de demora.

En cambio ENTel admite que "existieron problemas" con algunas de las 13 radiodifusoras brasileñas que solicitaron facilidades para la trasmisión del encuentro.

El comunicado añade que "por las anomalías expresadas, finalizado el partido de fútbol, la empresa inició una investigación para determinar responsabilidades".

"En todos los otros servicios internacionales y nacionales (Telex, cabina internacional, etc.) no hubo inconvenientes", subraya.

Respecto a la noticia sobre la no trasmisión del cotejo por televisión, ENTel señala que "al constituir una novedad contraria a lo registrado se procedió a iniciar la investigación del caso en el momento de tomarse conocimiento de ello por los medios periodísticos" y que "sus resultados ratificaron los registros de la empresa".

ENTel recuerda que existen antecedentes de numerosas trasmisiones similares "válidos" para "refirmar la capacidad de la empresa" tanto en la trasmisión como en la recepción desde el exterior vía satélite.

Expresa también que "coincidentemente, no puede soslayarse la influencia ejercida por la acción del enemigo subversivo y encubierto, llevada a cabo sobre objetivos vitales. Tal es el caso de atentados recientes que afectaron diversas instalaciones de ENTel y que son del dominio público. Esto, que por cierto no es una disculpa ni una muestra de debilidad, sino el recuerdo simple de hechos que impulsan a la empresa a ser inexorable en la investigación y sanción a los responsables, es también el incentivo para hacer frente a la adversidad con el natural y patriótico deseo de superación para un mejor servicio público".

Empataron Rácing y Vélez 2 a 2

BUENOS AIRES, 5 (Télam). — Finalizó el partido jugado en la cancha de Rácing, adelantado de la 5ª fecha del Campeonato Metropolitano de Fútbol (Prode nº 8), entre el equipo local y Vélez Sársfield, con este resultado: 2-2.

Los goles fueron anotados, en el primer tiempo, a los 11' Espósito (VS) y a los 13' Gottardi (R), y en el segundo a los 30" Santillán (VS) y a los 27' Gottardi (R). A los 27' del segundo tiempo, expulsado Squeo (R), por jugada brusca.

Los equipos formaron así:

Rácing: Leone; Glariá, Esquivel, Cárdenas y Correa; Squeo, Magalhaes y Cordero; Gotardi, Scotta y Díaz.

Vélez Sársfield: Falcioni; Malaquin, Troncoso, García y Avanzi; Quinteros, Larraqui y Santillán; Roselli, C. Espósito y Durso.

Estudiantes y Río otra vez hoy en Venezuela

CARACAS, 5. (Télam. Especial). — El bicampeón argentino, River Plate, luego de su angustioso triunfo por 1 a 0 ante Galicia, con un gol conseguido sobre la hora por J. J. López, volverá a jugar mañana por el Grupo 1 eliminatorio de la Copa Libertadores de América, en la ciudad de Acarigua, esta vez frente al campeón venezolano, Portuguesa.

A su vez, Estudiantes de La Plata, que justamente en Acarigua empató en dos goles con Portuguesa, será el adversario mañana, en Caracas, de Galicia.

De los dos encuentros, surge como el más importante el que estará a cargo de Portuguesa y River, sobre todo porque aquél se mantiene invicto y mostró grandes virtudes ante un difícil adversario como Estudiantes, que con su esquema siempre puede complicarle el partido al oponente más empinado.

Portuguesa posee un plantel sólido, sin mayores individualidades, pero en el que sus integrantes saben movilizarse en función de conjunto, armar una ofensiva eficiente o replegarse cuando es necesario.

River Plate sólo en parte expuso sus cualidades. Pareció por momentos agotado, sin fuerzas y su tenaz ataque sólo tuvo premio al final, cuando un tiro de J. J. López dejó sin chance al arquero Jiménez, de Galicia.

Sin embargo, de River se espera mucho más y seguramente mañana otra será la cosa cuando le toque medirse con un rival que lo puede exigir seriamente.

Para Estudiantes el encuentro de mañana es vital, pues de perder un punto sus posibilidades se verían muy resentidas. Lo mismo sucede con Galicia, por lo que están dadas las condiciones para esperar un espectáculo vibrante, que por lo menos compense al público el tedioso espectáculo que ofrecieron River y el subcampeón local.

La cancelación de partidos en México

BUENOS AIRES, 5. (NA). — Respecto de la cancelada gira del seleccionado nacional de fútbol a México y Estados Unidos, un cable fechado hoy en la capital del primero de esos países y distribuido por la agencia EFE, coloca a la Asociación del Fútbol Argentino, en una difícil posición que merece ser prontamente aclarada.

El despacho señala que la anulación del partido que iban a sostener los seleccionados argentino y mexicano el viernes 9 del corriente, "causó profundo malestar en todos los medios futbolísticos mejicanos".

De acuerdo a la muy suscinta información que el comité ejecutivo de la AFA ofreció al periodismo, la gira por el norte del continente fue cancelada por la decisión de los estadounidenses de suspender los dos cotejos programados en su país.

De ser así, y de existir contratos firmados a través de los cuales quedó concertada la organización de los cotejos, la AFA deberá iniciar las acciones correspondientes e informar —para que sea conocido por todo el mundo futbolístico— acerca de su inocencia en el episodio.

En caso contrario, los inocentes son todos aquellos que creyeron que la gira del seleccionado nacional, fue esta vez seriamente organizada.

La protesta de los mejicanos aparece de momentos totalmente lógica, ya que nuestros dirigentes, por lo que surge, anularon un partido en su país por problemas entre argentinos y estadounidenses.

Se impone finalmente, que la AFA dé a conocer los motivos de la suspensión de partidos en Estados Unidos y si había o no contratos firmados para su realización.

Vilas adelante

SANTIAGO (Chile), 5. (UPI). — Chile aventaja por uno a cero a la Argentina en la final sudamericana de la Copa Davis de tenis, tras ganar el primer individual del torneo.

Sin embargo, el astro de la raqueta argentina, Guillermo Vilas, quedó adelante por 5 games a 2 sobre Patricio Cornejo en el quinto set, terminando del segundo partido, al ser suspendido el encuentro.

En el primer match, el jugador número uno de Chile Jaime Fillol derrotó a Ricardo Cano en cuatro sets por 6-0, 6-1, 6-4 y 6-2.

Por su parte Vilas gana a Cornejo por 6-2, 6-0, 6-1, 6-4 y 6-2.

Alfonso Rosso, el arbitro general de la contienda, suspendió este segundo partido a pedido del capitán chileno, Luis Ayala conforme al compromiso adquirido de terminar a las 7 PM (22.00 GMT).

Este encuentro se reanudará a las 11 AM (14.00 GMT de mañana).

Copa Davis

Perdió Cano y Vilas define hoy su cotejo

SANTIAGO (Chile) 5 (UPI.) — Chile aventaja por uno a cero a la Argentina al ganar hoy el primer partido de individuales por la final sudamericana de la Copa Davis de tenis.

El chileno Jaime Fillol derrotó al argentino Ricardo Cano en cuatro sets por 6-8, 6-1, 6-4 y 6-2.

De fondo se enfrentaban el astro del tenis argentino Guillermo Vilas con Patricio Cornejo, el segundo hombre del equipo chileno.

El encuentro jugado en la cancha central del estadio Nacional duró dos horas y diez minutos.

Cano tomó una hora y un minuto para dar cuenta de su rival en el primer set, quebrándole el servicio al chileno en varias oportunidades merced a rápido desplazamiento por la cancha de ladrillo.

Sin embargo Fillol, que se había mostrado lento e inseguro, solo necesitó 18 minutos para apabullar en el segundo set al argentino que comenzó ya a mostrar una aguda baja en su accionar. Además de cometer errores al devolver las fuertes pelotas que le arrojaba el chileno hizo repetidas dobles faltas al iniciar sus servicios.

En el tercer set, que duró 37 minutos, Fillol aprovechó la buena racha que venía demostrando desde el anterior, puesto que ganó sucesivamente nueve games.

Luego de un descanso de 15 minutos se jugó el cuarto y último set que ganó rápidamente el chileno, en 29 minutos.

Al término del encuentro Fillol dijo que el punto logrado con su triunfo se debió a que "fui capaz de mantener un buen nivel de promedio", mostrándose satisfecho de su labor.

Desmienten la venta de Héctor Scotta

BUENOS AIRES, 5. (NA) — Ante la consulta de un cronista de Noticias Argentinas, dirigentes del club San Lorenzo de Almagro, reunidos esta tarde en la secretaría de la institución, desmintieron la información difundida hoy acerca de la transferencia a un club español, del notable goleador Héctor Scotta.

La versión consignaba que Scotta había sido vendido esta mañana en la suma de 500.000 dólares, lo cual hubiera constituido un récord para nuestro medio.

Los dirigentes azulgrana, admitieron por otra parte, que se extendió una autorización a un empresario para que negocie al jugador en cualquier club de Europa o América.

Finalmente, informaron que Scotta es intransferible para el mercado argentino, donde, como se sabe, está clausurado el libro de pases.

Hoy comienza la "Doble Chepes"

SAN JUAN. — Hoy, a partir de las 8, desde Caucete, se pondrá en marcha la primera etapa de la prueba ciclística "Doble Chepes", que organiza el Club Caucete.

La fracción, tras 176 kilómetros, culminará en la ciudad riojana de Chepes, en el distrito de Rosario Vera Peñaloza.

Mañana por la mañana se disputa la segunda etapa en los alrededores de Chepes, que consta de 20 kilómetros y se disputará por el sistema contra-reloj.

La tercera y última etapa se disputará desde las 15 del domingo con salida simbólica desde Chepes y vía oficial desde Marayes, para culminar en el estadio Parque de Mayo, tras 150 kilómetros.

Ciclismo: puntero Frosaco

MERCEDES (Uruguay), 5 (UPI). — El argentino Osvaldo Frosaco, representante de la Federación de Córdoba, es el nuevo líder de la prueba ciclística Rutas de América, al término de la novena etapa corrida hoy entre Paysandú y esta ciudad.

Frosaco totaliza un tiempo de 32 horas, 4 minutos, 40 segundos. La segunda ubicación de la clasificación general está ocupada por el uruguayo Nestor Danilo Berti, con 32 h., 4 m., 58 s., y tercero el argentino Ramón Cañette, que defiende los colores del Club Policial de Montevideo, con 32 h., 5 m., 59 s.

La etapa de hoy, disputada sobre 163,5 kilómetros, se la adjudicó Waldemar Pedrazzi, que empleo un tiempo de 4 horas, 7 minutos, 35 segundos. Segundo llegó Néstor Danilo Berti y tercero José Monfort.

El otro pedalista extranjero en competencia, Mario Morard, se encuentra ubicado en el trigésimo puesto de la clasificación general.

Borraron a Bobby Fischer. Quinteros 37º

PARIS, 5 (Télam-AFP). — El norteamericano Bobby Fischer, ex campeón del mundo de ajedrez, desapareció de la clasificación oficial de jugadores publicada por la Federación Internacional de Ajedrez (FIDE).

En la lista figuran 1.300 jugadores de todo el mundo, entre ellos 216 soviéticos.

El gran maestro brasileño Henique Da Costa Mecking figura entre los diez ajedrecistas más fuertes del mundo, mientras que el argentino Miguel Angel Quinteros ocupa el 37 lugar, con 2.540 puntos, 35 más que en la anterior clasificación.

Las seis mil personas que se dieron cita en el court central del Estadio Nacional, presenciaron con emoción las alternativas del match Vilas-Cornejo que era el más esperado tomando en cuenta la calidad del tenista visitante, segundo en el ránking mundial.

El primer set, que duró 35 minutos, fue ampliamente favorable al argentino que, con pelotas largas y arrastradas descolocó constantemente al chileno, usando su brazo izquierdo y lanzando violentos reveses.

Sin embargo, los lanzamientos desde distancia que utilizaba Vilas fueron prontamente neutralizados por Cornejo en el segundo set. Con constancia fue rompiendo el dominio de Vilas rechazándole sus potentes tiros y devolviéndolos con igual reciedumbre. A medida que transcurrían los juegos el chileno se agrandaba, hasta ganar 8-6 en 45 minutos.

La Selección jugaría en Ankar, Turquía

BUENOS AIRES, 5 (NA). — Noticias Argentinas está en condiciones de adelantar que existen ingentes gestiones para que el seleccionado nacional que difirió en una semana su gira, realice su primera presentación en el exterior en Ankar, Turquía, entre los días 16 y 18 de este mes.

Esta afirmación se vería en parte sustentada por la presencia en AFA, anoche, de agentes de viaje a los que se les consultaría acerca de la posibilidad de volar desde Estambul, capital de Turquía, a Moscú toda vez que la selección tiene un compromiso con el seleccionado de la Unión Soviética fijado para el día 20 en la ciudad de Kiev.

La gira del combinado argentino fue postergada en una semana debido a la cancelación de dos partidos que el equipo debía jugar en los Estados Unidos.

Estos cotejos iban a ser los que financiarían el resto del viaje dado que los restantes cotejos ya pactados se jugarán por el sistema de retribución de visita.

Por los encuentros cancelados en los Estados Unidos la AFA se ve perjudicada en la suma de 40 mil dólares ya que iba a percibir 20 mil por cada una de esas presentaciones además de los gastos de estada pagos.

La Selección Argentina de Básquet

BAHIA BLANCA, 5. (Télam) — La selección argentina de básquetbol realizará en esta ciudad varios encuentros amistosos en preparación al sudamericano que comenzará a fin de este mes en Colombia.

El equipo que orientan los técnicos Raúl García y Heriberto Schonwies, jugará el viernes 12 contra Estudiantes, el 13 contra la selección bahiense y el 14 ante la selección de provincia de Buenos Aires.

Primera "B"

Dock Sud y Platense en serios compromisos

BUENOS AIRES 5 (Télam) — Con el nuevo horario de las 17, mañana se jugará la cuarta fecha del campeonato de fútbol de primera B, cuyos punteros, Dock Sud y Platense, afrontarán compromisos de riesgo.

Ambos serán visitantes: el primero de Estudiantes, mientras que platense se trasladará a Lomas de Zamora, donde enfrentará a Los Andes.

Lo de Dock Sud es muy positivo y muestra a un equipo en condiciones de convertirse en serio aspirante al título. Sin embargo pese a que Estudiantes no alcanzó el rendimiento esperado, deberá esforzarse para salvar un escollo que se presenta bastante difícil.

A su vez, platense aparece como seriamente comprometido ante Los Andes, que triunfó en las dos primeras jornadas, pero que el sábado último, ante Tigre, perdió su invicto.

Claro que platense dispone de un plantel en condiciones de darle más de una satisfacción. A su vez, Los Andes buscará la ansiada recuperación aunque, sin duda, la empresa será muy dura.

Por último, no puede olvidarse el match que sostendrán Lanús y Tigre. Aquel viene de perder en Rosario con Central Córdoba, mientras que su adversario es una de las atracciones del certamen y con serias aspiraciones a ascender, por lo que la lucha puede alcanzar una alta vibración.

El programa completo de mañana, con los árbitros correspondientes es el que sigue a continuación:

Comunicaciones vs. El Porvenir en Atlanta, Carlos González. Almirante Brown vs. Central Córdoba, Carlos Coradina; Lanús vs. Tigre, Raul Loureiro; Los Andes vs. Platense, Eduardo Melidoni; Estudiantes vs. Dock Sud; Juan Carlos Ponfil; Flandria vs. Deportivo Morón, Alberto Bisero; Arsenal vs. Almagro, Carlos Orellano; Defensores de Belgrano vs. Talleres, Luis Machuca; Villa Dálmine vs. Nueva Chicago, Juan Carlos Rodríguez y Sarmiento vs. Sportivo Italiano, Alberto Clerc.

Esquí: marca mundial

OBERSTDORF, Alemania Federal, 5. (Télam-AFP). — El austriaco Anton Innauer estableció esta mañana aquí una nueva marca mundial de salto con esquí, con 174 metros.

El anterior récord pertenecía, con 169 metros, al alemán del Este Heinz Wosipowo desde el nueve de marzo de 1973 y había sido igualado el 14 de marzo de 1974 por el suizo Albert.

Bayer Munich y la final con Independiente

MUNICH, 5. (Télam - D.P.A.). — Sigue siendo una incógnita la realización del tan postergado partido por la final de la Copa Intercontinental entre Independiente, de Argentina, y el Bayern Munich, de Alemania.

"No disponemos de fechas, pues jugamos en la Copa de Europa, en la Liga y en el campeonato de Copa de Alemania Occidental", dijo hoy el titular del Bayern, Hermann Neudecker, en respuesta a las afirmaciones de Renée Hemer, presidente de la Federación Venezolana de Fútbol.

Hemmer había manifestado que Bayern aceptó jugar en Caracas esta final aceptando una oferta de 50.000 dólares libres de todo gasto para cada equipo.

CADAD decretó una amnistía general

BUENOS AIRES, 5 (Télam). — El comité ejecutivo de la Confederación Argentina del Automovilismo Deportivo (CADAD) decretó una amnistía general que comprende a todo el quehacer automovilístico en el orden nacional, se informó en un comunicado.

Por esta medida quedaron sin efecto, entre otras, las sanciones impuestas a la Federación Regional Nº 5 (Córdoba), y a varios pilotos, como Eduardo Márquez y Aldo Cadarella.

El comunicado dado a conocer es el siguiente: "El comité ejecutivo de la CADAD, decreta en la fecha una amnistía general que comprende a todo el quehacer automovilístico en el orden nacional".

Señala el organismo rector, que ello constituye una muestra de comprensión hacia todos aquellos que en alguna medida se alejaron o violaron las reglamentaciones vigentes.

Determina esta actitud, el deseo fehaciente de unir a la familia automovilística y afrontar el futuro en las mejores condiciones, con la seguridad de que mancomunando los esfuerzos se podrá arribar a las metas que constituyen la verdadera esencia del deporte automotor.

Quiere sin embargo señalar, que estos propósitos orientados hacia el bien común, deben llevar simultáneamente a todas sus partes la necesaria convicción de que resulta indispensable prescindir de actitudes individualistas, buscando solo como objetivo fundamental robustecer las bases sobre las que se afinca la CADAD.

Estos causales tienen como motivo esencial, colaborar para que todos sin excepción tomen activa participación en las asambleas a realizarse los días 19 y 20 del corriente, durante las cuales se adoptarán trascedentes resoluciones que pueden significar la apertura hacia nuevas metas que lo lleven a su total encumbramiento".

Por otra parte, mañana a las 10, se iniciará la asamblea extraordinaria, que en realidad es la continuación de la que pasó a cuarto intermedio el 27 de noviembre de 1975. La misma, que continuará el viernes, se desarrollará en la sede de la entidad, Medrano 162, capital, y considerará los reglamentos técnicos de las categorías nacionales y las ponencias elevadas por las federaciones como así también el informe de la comisión asesora del automovilismo.

Prode

BUENOS AIRES, 5 — (Télam). — Se conocieron esta noche las cifras estimativas de la jugada 172 del Prode. Total de tarjetas jugadas 1.440.67; recaudación total 67.464.873 pesos; pozo 26.985.949.20 pesos; primer premio pesos 17.540.866,98; segundo premio 9.445.082,22 pesos.

LICITACIONES

GOBIERNO DE LA PROVINCIA DE LA RIOJA

LICITACION PUBLICA Nº 5/76

APERTURA: Día 31 de Marzo de 1976, a las once (11) horas.

Llámase a Licitación Pública para contratar la provisión de postes (esquineros y cabeceros), con destino a la Colonia "Frutícola de Aminga" - Dpto. Castro Barros - La Rioja.

PRESUPUESTO OFICIAL BASE ($ 11.653.300,00) ONCE MILLONES SEISCIENTOS CINCUENTA Y TRES MIL TRESCIENTOE PESOS.

INFORMES Y PLIEGOS: Dirección General de Administración del Ministerio de Hacienda y Obras Públicas - Sección Licitaciones - Angel V. Peñaloza 649 - 1er. Piso - La Rioja, de lunes a viernes, de 6.30 a 13.30 horas.

NICOLAS G. SOTOMAYOR
Director Administrativo
Dirección de Administración de Hacienda

3|3|F 48828|7|3

MINISTERIO DE ECONOMIA
Corporación Empresas Nacionales
Yacimientos Petrolíferos Fiscales
ADMINISTRACION MENDOZA

Licitación Pública AM. Nº 1.296

Transporte de fuel oil, en camiones tanque, desde planta almacenaje Luján de Cuyo hasta lugares de consumo área Tupungato, zonas adyacentes y Administración Godoy Cruz, Mendoza.

APERTURA: Día 19 de marzo de 1976, a las 11.30 hs., en calle Salta 672, Godoy Cruz, Mza.

VALOR DEL PLIEGO: $ 200,00

25|2|F|15434 6|3 D

BODEGAS Y VIÑEDOS GIOL eeic LICITACIONES

LICITACION PUBLICA Nº 048/76-M

Llámase a Licitación Pública con apertura en calle Juan Giol 90, de Gral. Gutiérrez, Maipú, Mendoza, para el día 15 DE MARZO DE 1976, a las 10 horas para la adquisición de:

MATERIALES PARA LABORATORIO

Para informes y retiro de pliegos de condiciones, dirigirse a División Compras, con sede en Juan Giol 90, de Gral. Gutiérrez, Maipú, Mendoza, de lunes a viernes, de 8 a 12 horas. - Queda reservado el derecho de aceptar o rechazar, total o parcialmente las ofertas recibidas.

LA EMPRESA

5|3|F|49349|6|3

BODEGAS Y VIÑEDOS GIOL eeic LICITACIONES

LICITACION PRIVADA Nº 037/76-M-

Llámase a Licitación Privada con apertura en calle Juan Giol 90, de General Gutiérrez, Maipú, Mendoza, para el día 16 DE MARZO DE 1976, a las 9 horas, para la adquisición de

UNA - ELECTROBOMBA SUMERGIBLE

Para informes y retiro de Pliegos de Condiciones, dirigirse a División Compras de Casa Matriz, con sede en Juan Giol 90 de General Gutiérrez, Maipú, Mendoza, de lunes a viernes, de 8 a 12 horas. Queda reservado el derecho de aceptar o rechazar total o parcialmente las ofertas recibidas.

LA EMPRESA

6|3|F|49447|7|3

GOBIERNO DE LA INTERVENCION FEDERAL EN MENDOZA
MINISTERIO DE OBRAS Y SERVICIOS PUBLICOS
Dirección Provincial de Vialidad
LICITACION PUBLICA

Llámase a Licitación Pública para los días y hora abajo indicados con motivo de:

Expte. Nº 371-OS-C - 1976.

18 de marzo de 1976, a las 10,00 horas

Por dar vuelta pernos y bujes a dos cadenas con provisión de repuestos con destino a Topadora Caterpillar D-6-C.

Nº 372-C - 1976.

...marzo de 1976, a las 11,00 horas.

...isición de bulones con tuercas de distintas medidas ...cuchillas, con destino a Equipos de la D.P.V.

...a de propuestas, pliegos de condiciones e informes ...cina de Compras de la D.P.V., sita en calle Carlos ...s/n., Parque Gral. San Martín - MENDOZA.

EDICTOS JUDICIALES

EDICTO. — Banco Nación Pcia. Cancelación de Documentos: Autos y Vistos: Los presentes, nº "A" 22.863, caratulados: "Banco Nación Argentina s/ Cancelación de Documentos", para resolver conforme lo determina el art. 89 del Decreto-Ley nº 5965/63 y atento lo solicitado por el Banco actor, Resuelve: 1º) Tener al señor Horacio Bonet por presentado, por parte y por domiciliado, a mérito de la representación invocada y copia del poder acompañada, la que se agregara a autos. 2º) Bajo la responsabilidad del Banco actor y atento la fianza ofrecida en el punto 5 de fs. 2 y vta., ordenase la cancelación de los cheques que se detallan a continuación: Firmante: León Abramovich. Domicilio: San Martín 1657 —Mza.— Firmante cheque nº 63070 cargo Banco de Mendoza $ 140. Endoso "Los Dos Chinos" S. A., remitido por Banco Nación Suc. Rosario; Firmante: Cristalería Venecia Regalos. Domicilio: Galería Plazza nº 47. Mza. Cheque nº 1821351 por $ 2.500, cargo Banco Credito de Cuyo. Presentado al cobro en Suc. Rosario; Firmante: Pedro Gimenez Escobar y Otros. Domicilio Carril Nacional nº 7090 de Rodeo de la Cruz. Cheque nº 0026871 por $ 5.000, cargo Banco de Los Andes Plaza Km. 11. Endoso: Alfredo Bucco. Presentado al cobro en Villa Dolores (Cba.); Firmante: Vicente Aveni; Domicilio San Martín 2030 —Godoy Cruz - Mza. Cheque nº 4070558 por $ 10.000, cargo Banco Credito de Cuyo remitido por Sucursal Rosario; Firmante: Esteban Vicente Flores. Domicilio: Salta 2945 - Mza., Cheque nº 6354847 por $ 1.933, cargo Banco de Mendoza - Las Heras, remitido por Suc. Córdoba; Cheque nº 4253172 cargo Bco. Credito de Cuyo, Pagadora Oficina Juan B. Justo por $ 1.525; cheque nº 1897987 cargo Bco. de Italia (San Rafael) por $ 4.104; cheque nº 616 cargo Bco. B.U.C.I., por $ 50, pagadora Cámara 48 horas; cheque nº 076519, cargo Banco de Mendoza por $ 1.100, pagadora Cámara 48 horas; cheque nº 0611549, cargo Banco de Mendoza por $ 90, pagadora; Cámara 48 horas; cheque nº 6472175 cargo Banco de Mendoza por $ 15.000 pagadora: Cámara 48 horas; cheque nº 06775 cargo Banco B.U.C.I., por $ 2.265, pagadora: Cámara 48 hs.; cheque nº 8917378 cargo B.U.C.I. (Tunuyán) por $ 3.236, casa pagadora: Cordoba; cheque nº 608167 cargo Banco de Mendoza por $ 1.050, pagadora: Cámara 48 hs.; cheque nº 4376076 por $ 4.343, cargo Bco Mendoza (San Rafael), pagadora: Alta Cordoba; cheque nº 1809075 por $ 2.305, cargo Bca. Mendoza (San Rafael), pagadora: Cordoba; cheque nº 2302904 por $ 2.695 cargo Bco. Mendoza (San Rafael), pagadora: Cordoba; cheque nº 1928872 por $ 5.616, cargo Bco. Mendoza (San Rafael), pagadora: Cordoba; cheque nº 5165944 por $ 350, cargo Bco. Mendoza (Maipu), pagadora: Cordoba; cheque nº 316078 por $ 7.000, cargo Bco. Mendoza, pagadora: Cordoba, cheque nº 2028110 por $ 5.000, cargo Bco. Mendoza, pagadora: Cordoba; cheque nº 7030533 por $ 335, cargo Bco. Mendoza, pagadora: Cordoba; cheque nº 882553 por $ 672, cargo Bco. Mendoza (Ing. Giagnoni), pagadora: Rio Cuarto; cheque nº 405470 por $ 1.787,80, pagadora: Cordoba; Bco. Credito de Cuyo; cheque nº 2022357 cargo Bco. Credito de Cuyo por $ 1.000, pagadora: Cordoba; cheque nº 64738 por $ 9.612, cargo Bco. Credito de Cuyo, pagadora: Rosario; cheque nº 1175436 por $ 3.529, cargo Bco. Credito de Cuyo, pagadora: Rosario; cheque nº 59871 por $ 2.115, cargo Bco. Credito de Cuyo, pagadora: Rosario; cheque nº 182688 por $ 671, cargo Bco. Credito de Cuyo, pagadora: Cordoba; cheque nº 5606058 por $ 25.850, cargo Bco. Regional de Cuyo, pagadora: Cordoba; cheque nº 69279 por $ 1.431, cargo Bco. Regional de Cuyo, pagadora: Rosario; cheque nº 7304638 por $ 1.200, cargo Bco. Italia y Rio de la Plata, pagadora: Cordoba; cheque nº 7292910 por $ 1.914,50, cargo Bco. Italia y Rio de la Plata, pagadora: Cordoba; cheque nº 1830379 por $ 1.032, cargo Bco. Italia (San Rafael), pagadora: Cordoba; cheque nº 1897987 por $ 4.104, cargo Bco. Italia y Rio de la Plata, pagadora: Of. Juan B. Justo; cheque nº 3929166 por $ 690, cargo Bco. Previsión San Luis, pagadora: San Rafael; cheque nº 5314290 por $ 1.454,50, cargo Bco. Previsión San Luis, pagadora: San Rafael; cheque nº 5311525, por $ 2.602, cargo Bco. Previsión San Luis, pagadora: San Rafael; cheque nº 65268010 por $ 100, cargo Bco. Cordoba, pagadora: San Rafael; cheque nº 9079 por $ 293, cargo Bco. Popular Argentino, pagadora: Rosario; cheque nº 9599 por $ 572, cargo Bco. Popular Argentino, pagadora: Rosario; cheque nº 625325 por $ 5.894,65 cargo Bco. Los Andes S. A., pagadora: Cordoba; cheque nº 6217679 por $ 500, cargo Bco. Los Andes S. A. (Palmira), pagadora: Cordoba; cheque nº 389479, por $ 1.000, cargo Bco. Los Andes S. A., (Palmira), pagadora: Cordoba cheque nº 0027373 por $ 1.561,27, cargo Bco. Los Andes S. A. (V. Nueva), pagadora Arrovi... cargo Bco. Los Andes S. A., pagadora: Cordoba; cheque nº 263317 por $ 4.000, cargo B.U.C.I., pagadora: Cordoba; cheque nº 663311 por $ 9.023, cargo B.U.C.I., pagadora: Cordoba; cheque nº 8917378 por $ 3.236, cargo B.U.C.I., pagadora: Cordoba; cheque nº 0182169 por $ 1.000 cargo Bco. Previsión Social, pagadora: Cordoba; cheque nº 149969 por $ 200 cargo Bco. Previsión Social, pagadora: San Rafael; cheque nº 149968 por $ 200, cargo Bco. Previsión Social, pagadora: San Rafael; cheque nº 052471 por $ 400,80 cargo Bco. Previsión Social, pagadora: Rosario; cheque nº 0607433 por $ 560 cargo Bco. Previsión Social, pagadora: Bowen; cheque nº 351564 por $ 400, cargo Bco. Unión Soc. Coop. de Cred., pagadora: Rosario; cheque nº 409485, por $ 673, cargo Bco. Unión Soc. Coop. de Cred. pagadora: San Francisco; cheque nº 787095 por $ 2.477,80, cargo Bco. Nacion Mendoza, pagadora: Córdoba; cheque nº 12556224 por $ 2.000 cargo Bco de Mendoza (Maipu), pagadora: Cordoba; Documentos: Firmante: Buzio S. A., vto.: 30-12-74 - Rosario; Firmante: Buzio S. A., vto. 30-01-75 - Rosario, por $ 2.376 y $ 2.376, respectivamente. 3º) Ordenar se publiquen edictos por Quince Días en el Diario "LOS ANDES", como asimismo la notificación a los firmantes y o endosantes de los cheques y documentos extraviados. 4º) Autorizase el pago de los instrumentos extraviados, despues de transcurridos Sesenta Días, contados desde la ultima publicacion edictal del presente auto. Registrese y hágase saber. - Rolando Evaristo Carrizo - Juez Federal.

27|2|C|242|13|3

EDICTO. — Juez Decimo Civil cita y emplaza herederos y acreedores de America Madrid de Gavasci, audiencia Doce de Marzo próximo, a las Nueve Horas. Autos 9958. - Juan Carlos Calderon - Secretario.

26|2|C|704|705|7|3

EDICTO. — Caja de Seguro Mutual Ley 1828 cita cinco (5) días beneficiarios Jose Salatino Sansone para reclamos derechos seguro mutual. - Antonio Eduardo Schillagi, director gerente Caja de Seguro Mutual.

5|3|C|933|9|3

EDICTO. — Caja de Seguro Mutual Ley 1828, cita cinco (5) días beneficiarios Armando Jorge Guevara Cid para reclamos derechos seguro mutual. - Antonio Eduardo Schillagi, Director gerente.

5|3|C|056|9|3

EDICTO. — Caja de Seguro Mutual Ley 1828, cita cinco (5) días beneficiarios Humberto Armando Hernandez Guerra, para reclamos derechos seguro mutual. Antonio Eduardo Schillagi, Director Ge...

EDICTO. — Caja de Seguro Mutual Ley 1828, cita cinco (5) días beneficiarios Osvaldo Antonio Gil Quiroga para reclamos derechos seguro mutual Antonio Eduardo Schillagi, Director Gerente.

5|3|C|655|9|3

EDICTO DE REMATE. — Juez Segundo Juzgado Civil, Secretaria 4 San Rafael (Mza.) autos 13.096 "Barolo Pennone y Cia. S.R.L. por convocatoria acreedores hoy su quiebra, comunica que martillero Jose Lopez Manzano, rematara 15 de marzo 1976 10 horas, estrados del Juzgado Casa Departamental, Las Heras altura 250. Un inmueble rural ubicado en Cuadro Nacional, lugar llamado La Zorrillana, San Rafael (Mza.), dividido en dos fracciones, segun escritura numero 706 del 7 Noviembre 1968, pasada ante escribano Martin Balmaceda fojas 1229 del protocolo, por compra que hiciera la fallida al Sr. Julio del Carmen Moraga: Primera Fraccion: Consta de 91 Has. 3117 m2. 13 dm2., derecho de agua definitivo para 15 Has. 3 m2. por Rio Diamante, canal matriz primero Bombal, rama primera hijuela segunda, registrado este derecho padron parcial 6 y general 58.746, inscripta padron Territorial 20.955-17, limitando Nord - Nor - Oeste 1.119,70 mts. Rosa Yolanda Bombal y Hughes y otras. Sud lo forma una quebrada de tres líneas de 232,50, 355,20 y 503,30 mts. limitando en ellas con Rio Diamante. Este, 851,25 mts. su mayor parte con calle pública frente campo El Algarrobal, en su extremo Sud con dicho campo solamente Oeste, en parte con la curva que hace el canal Elena siguientes medidas, 174,30, 47,60, 73,45 y 313,90 y en otra parte 258,60 mts., con mas terrenos de Rosa Yolanda Bombal y Hughes y otras: con las siguientes mejoras: Una casa habitación, material cocido, techos zinc buen estado y galpon semidesarmado con cabriadas de hierro existen unas 4 Has. aproximadamente plantado con frutales en mal estado con muchas fallas, posee una perforación registrada bajo ficha 116/439, sin bomba ni motor. Deudas derechos de agua años 1960-75, $ 17.265,80 hasta la fecha.

CORREO ARGENTINO Mendoza
Concesión Nº 47/Dto. 8º
Tarifa Reducida
Franqueo a Pagar
Concesión Nº 228

LOS ANDES

MENDOZA — Sábado 6 de Marzo de 1976 — Año XCIV — Núm. 31.206

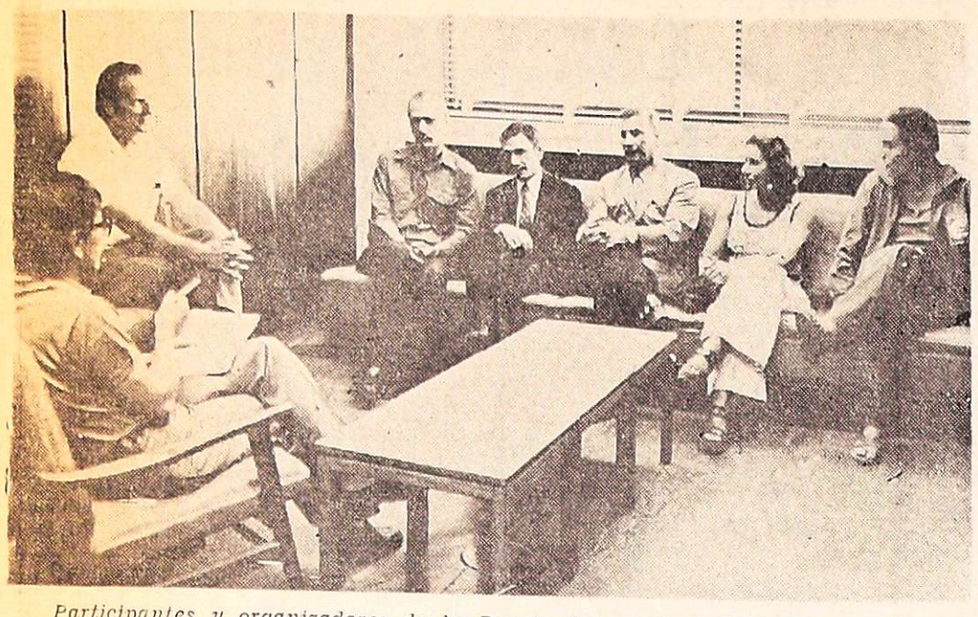

Participantes y organizadores de la Regata Internacional Vendimia visitaron LOS ANDES a fin de dar cuenta del referido evento, a llevarse a cabo mañana, señalando su seguridad de que la jornada será un acontecimiento para el remo mendocino.

En el Lago del Parque

Mañana se disputará la regata "Vendimia"

La máxima fiesta del remo mendocino tendrá comienzo mañana, a las 17, en el lago del Parque Gral. San Martín. Esto significa que el aficionado mendocino tendrá otra vez oportunidad de presenciar una jornada de excepcional jerarquía. Baste mencionar los nombres del gran campeón de todos los tiempos Alberto Demidi y de su calificado discípulo Ricardo Ibarra, dos veces finalista del campeonato mundial de single y con todos los títulos americanos de la especialidad para justipreciar la magnitud del acontecimiento. Si a esto agregamos la presencia de remeros de Chile, Paraguay y de Buenos Aires, todo indica que la edición Nº 31 de la Regata Internacional Vendimia superará todo lo hecho y visto hasta el presente.

Para hablarnos sobre aspectos de la organización y las expectativas generadas por la regata, estuvo con nosotros el señor Jorge Imperiale del Club Mendoza de Regatas, entidad organizadora del evento. Llegó en compañía del remero Enrique Norero, de la Asociación de Clubes de Remo de Valparaíso, Chile; el señor Jorge Gilardoni, del Rowing Club Argentino, de Tigre, entidad señera del remo nacional; y los señores Guillermo Holst y doctor Herman Gehere, delegado y presidente, respectivamente, del Club Moiguá de Paraguay.

Generalizada ya la conversación nos enteramos que el 4 sin timonel chileno, uno de cuyos integrantes es Enrique Norero, es el campeón nacional trasandino y seleccionado por su país para intervenir en el próximo sudamericano de Chile. Vistas las últimas performances internacionales del remo chileno es evidente que el referido bote está capacitado para rendir una exhibición de mérito. La otra visita, Paraguay, con su campeón de cuatro junior con timonel, también será serio candidato al triunfo. Su delegado y su presidente coinciden en que el bote anda muy bien y que no han tenido ninguna dificultad con la cancha en la que ya se entrenan. Sus remeros, así como los de Chile elogian el material conque se los ha provisto y manifestaron que se adaptaron sin ninguna dificultad. Esto significa que a la hora de competencia estarán en la plenitud de su estado y equipados como para hacer rendir al máximo su esfuerzo. Las tripulaciones de los "cuatro" chileno y paraguayo se reunirán además para formar un ocho libre y competir en esta categoría.

La delegación del Rowing Club Argentino, de Tigre será la más numerosa. Intervendrá en el single menores hasta 16 años, en el doble par novicio, en el doble par senior y en el ocho senior. Esta institución es la primera vez que compite en Mendoza.

Para los paraguayos, en cambio, es su novena participación. El doctor Gehere recuerda que en la primera oportunidad vino como remero y ahora lo hace como presidente. Todos se manifiestan halagados por el honor que se les ha hecho al ser invitados y agradecidos por el deferente trato recibido. "También —aclara el señor Imperiale— vendrán dos botes del Náutico Hadcoaj, el single novicio y 1 doble par senior. Aparte del lucimiento que han de dar al encuentro internacional los botes mencionados, es notorio que la mayor atracción está centrada en la actuación del último campeón panamericano en el single: Ricardo Ibarra. Un remero de gran clase que llevado de la mano por uno de los deportistas de mayor jerarquía que ha dado el remo mundial, Alberto Demidi, está, según éste, para superar incluso sus propias performances. Por otra parte, no olvidemos la particular simpatía que el aficionado y el público mendocinos tienen por la figura que tantos éxitos internacionales brindó al país.

Básquet: se inicia el 9 el "Vendimia"

Informó la Asociación Femenina de Básquetbol de Mendoza, que el próximo martes se iniciará el torneo de básquetbol "Vendimia", en donde estará en juego el trofeo challengue "Dirección Provincial de Turismo". En ese certamen participarán equipos de primera "A" y "B".

Además, el Colegio de Arbitros de dicha asociación realizará el lunes a las 21, una importante reunión con la finalidad de evaluar los resultados del último campeonato femenino que se disputó, el "Alejandra Houlné".

Habrá hoy ciclismo

En la playa de estacionamiento del Supermercado Gigante, Avenida de Acceso entre Rosario y Avellaneda de Villa Nueva, se realizarán varias carreras de ciclismo, con la fiscalización de la Asociación Ciclística Mendocina. La programación de las competencias, reservadas para federados, se ha efectuado para las siguientes categorías: quinta y sexta; séptima y octava; novena y décima; 8 y 9 años; 6 y 7 años; 10 y 11 años y veteranos.

Novedades del fútbol

Transferibles en los "Azules"

Una importante medida adoptó en su reunión del jueves a la noche la comisión directiva del club Independiente Rivadavia. Fueron declarados transferibles los futbolistas José Basilio Spitalieri, Eduardo José Salvador Alvaro y Orlando Oscar Oros. Esto ya es oficial. Cabe recordar que por dos de ellos ya habían existido pedidos —con anterioridad— de otras entidades. Andes Talleres, por ejemplo, había mostrado interés por Spitalieri y Alvaro, mientras que Atlético Palmira también hizo una gestión por Alvaro. Sobre el futuro de los citados jugadores "Azules" no hay nada definido y habrá que aguardar si las entidades nombradas —u otras— mantienen el interés inicial.

Retorno de Jorge Deiber

El nuevo técnico de Andes Talleres, Francisco Ontiveros, se habría interesado por la situación del defensor Jorge Deiber, que pertenece a la entidad y no concurre a los entrenamientos. Esto habría ocurrido el jueves a la noche, durante una conversación del técnico con integrantes de la subcomisión de fútbol. Podría ser que Jorge Deiber volviera a Talleres para ser esta temporada el número 6 del primer equipo.

Visita de River Plate

Independiente Rivadavia ya habría iniciado gestiones, por intermedio de su representante en Buenos Aires, señor Ricardo Fuica, para posibilitar la presencia de River Plate en Mendoza. La fecha elegida sería la del 31 de este mes y el once "Millonario" vendría con todos sus titulares.

El nueve del "Lobo": Martín

El técnico del 'Lobo" don Martín García, nos confirmó que efectivamente decidió incluir a Walter Martín como número nueve. Esto en razón de que Orlando Genolet tiene pendiente una suspensión de cuatro partidos del año pasado y estará inactivo las cuatro primeras fechas del próximo torneo oficial. Martín ya actuó como centrodelantero en el amistoso con Deportivo Maipú y los comentarios indican que lo hizo con bastante acierto. De llegar refuerzos para el ataque, Martín García incluiría nuevamente a Martín en el medio campo.

Mendocinos a Chile

A la gestión ya concretada del club Ñublense que adquirió al puntero Oscar Roberto Muñoz y al interés del Deportivo Concepción por Aníbal Elías Deiber, se agregarían otros clubes chilenos interesados en elementos del fútbol mendocino. Se supo que durante el desarrollo del "Vendimia" estuvieron en nuestra provincia dirigentes de los clubes Huachipato y Audax Italiano, que habrían mostrado interés por futbolistas locales. En los próximos días se conocerían más detalles, porque los citados directivos retornarían para tratar de concretar algo en firme.

Eduardo Alvaro. En forma oficial fue declarado transferible por su club, Independiente Rivadavia. Estaría en los planes de Andes Talleres y Atlético Palmira.

Salvador Angel Spadano. Podría producirse su retorno al fútbol mendocino para lucir los colores de Atlético San Martín. Pertenece a Alianza de San Juan y está a préstamo en Pacífico.

La derrota del "Expreso"

Argentinos Júniors, de Buenos Aires se adjudicó el torneo cuadrangular internacional amistoso al superar por 5 goles a 2 a Godoy Cruz de Mendoza, encuentro final que se disputó en el estadio Nacional de Santiago de Chile. El equipo porteño logró un claro triunfo merced a su eficaz contragolpe, donde se destacó el puntero izquierdo Ovelar, autor de 3 tantos.

Argentinos Júniors logró con esta victoria el trofeo en disputa "Copa Chacabuco". Había derrotado antes por penales al local Universidad Católica. Por su parte Godoy Cruz superó, también por penales al campeón chileno Unión Española, luego de igualar en dos goles.

La síntesis del partido fue esta:

Argentinos Júniors: Munutti; Roma, Pellerano, Urchevich y Cerruti; Fren, Gallard y Carrizo, Miguel, Alvarez y Ovelar.

Godoy Cruz: Pedone; Pereyra, Rojas, Rossi y Berrios; Davalillo, Medina y Fredes; Bravi, Benítez y Pereyra.

Goles: En el primer tiempo: Alvarez a los 19 y Ovelar a los 35 y 42 todos por Argentinos Júniors. En el complemento, descontó para Godoy Cruz Benítez a los 17 y Bravi sobre los 22; aumentaron para el ganador Ovelar a los 23 y Alvarez a los 35. Sobre los 29 del segundo tiempo fue expulsado el zaguero Rojas de Godoy Cruz.

Argentinos Júniors regresó a Buenos Aires, mientras que Godoy Cruz jugará el fin de semana en el sur chileno, dos encuentros más.

Newbery vs. Garelli

Esta tarde, a las 17, se realizará un partido amistoso entre los clubes Jorge Newbery y Carlos J. Garelli en cancha de los primeros.

Gira "Albirroja" a Chile

Una importante gira realizaría el club Atlético San Martín, que disputaría varios partidos amistosos entre el 11 y el 19 de este mes. El técnico Santamarina ya fue informado de la gira y manifestó que desea llevar un calificado plantel, por la imagen que tiene la entidad que dirige en el exterior. San Martín actuaría en Santiago, frente a calificados rivales. Se partiría el miércoles 10. En cuanto a refuerzos adelantó el técnico que se harán gestiones, de acuerdo a los requerimientos del plantel. Confirmó el interés por "Pajarito" Spadano y adelantó que desde Buenos Aires llegarían Vallejos, ex Argentinos Juniors, recomendado por Campana, entrenador de las inferiores de los "Bichos" de La Paternal, y Lires, que tiene el pase tras haber jugado en Venezuela. Ambos son delanteros. Hay otras tratativas, a confirmar.

Hoy, Guaymallén vs. Huracán

A las 18 de hoy, jugarán amistosamente Deportivo Guaymallén y Huracán Las Heras, en cancha del primero. A las 16 el partido de cuarta.

Mañana, Palmira vs. San Martín

En cancha de Palmira, el once local recibirá mañana a Atlético San Martín en partido amistoso. Comenzará a las 17.45.

Gimnasia en Alvear

Mañana, a las 18, jugarán un partido amistoso en Alvear los primeros equipos de Pacífico y Gimnasia. La delegación del campeón del "Vendimia" partirá en horas de la mañana.

Asumió Santamarina

Ya está en funciones el nuevo director técnico del club Atlético San Martín, señor Mario Santamarina. En la víspera fue presentado oficialmente al plantel y comenzó a ejercer su cargo con el beneplácito general. A la presentación asistió el vicepresidente, señor Marcovich, acompañado de otros integrantes de la nueva comisión directiva "Albirroja". Un nuevo ciclo se inició en el Este.

Firmó Morandini

En la víspera firmó para el club Andes Talleres, en los registros de la Liga Mendocina de Fútbol, el delantero Carlos Alfredo Morandini, la reciente adquisición "Azulgrana".

De Murialdo a San Juan

Leonardo Murialdo transfirió a los jugadores Raúl Espinosa y Sergio Domínguez al club Deportivo Aberastain, de San Juan. Ambos a préstamo por un año. Por otra parte Murialdo citó para mañana domingo, a las 8.30, en el club, a sus jugadores de primera y cuarta a fin de cumplir una práctica. Para hoy, a las 18, están citados los elementos de octava y libres.

Spadano, posible "Albirrojo"

Salvador Angel Spadano, el centrodelantero de Alianza de San Juan, que pasó como refuerzo hasta el 15 de este mes al club Pacífico de General Alvear para el Regional, está en los planes de Atlético San Martín. Ese fue su primer club en Mendoza, cuando llegó del club Defensa de Junín. Fue promovido a la primera por el técnico "Mumo" Orsi junto a "Chiche" Lamelza. Spadano está otra vez en el ruido y sería factible su retorno a los "Albirrojos". La gestión tiene muchos visos de seriedad y directivos de San Martín viajarán a San Juan para finiquitar el pase. Spadano, según se supo, retornaría con gusto al fútbol mendocino y a su ex club, San Martín.

Reunión de presidentes

Propician a 80 pesos la entrada popular

Se desarrolló anoche la reunión de presidentes de clubes de primera división "A", en la sede de la Liga Mendocina de Fútbol en cuya oportunidad se trataron importantes temas vinculados al desenvolvimiento del fútbol en relación con la iniciación de la temporada oficial fijada para el 21 del corriente.

La sesión fue presidida por el titular de la Liga Mendocina señor Francisco P. Coccioni, contando con la asistencia de los presidentes de los clubes: Argentino, señor Abraham Mama; Luján: señor Antonio Cassia; Godoy Cruz: señor Mariano González; Andes Talleres: señor Manuel Puig; Atlético San Martín: señor José Herrera; Deportivo Maipú: señor Alberto Rauek; Gimnasia y Esgrima: señor Samuel Kolton; Independiente Rivadavia: señor Jorge Nanclares; Huracán-Las Heras: señor Roberto Varo; Palmira: asistió el vicepresidente señor Carlos A. Romeo, estando ausentes los representantes de Boca Juniors y Deportivo Guaymallén.

Inició el temario el señor Coccioni, quien manifestó que "había citado a los presidentes de clubes afiliados para efectuar un análisis del concepto uniforme de actuar y resolver, con motivo de la próxima iniciación del torneo oficial".

Posteriormente efectuó recomendaciones con respecto al estado de los campos de juego, los que debían encontrarse en perfectas condiciones para la iniciación del campeonato; aspectos relativos a la revisación médica y el funcionamiento del consultorio para la revisación de los jugadores, dejando aclarado que San Martín había solicitado revisar los suyos en el Este. A continuación reiteró el presidente de la Liga la necesidad imperiosa de una amplia colaboración en las tareas de nivel técnico y moral y campaña para el comportamiento del público.

Las entradas

Este tema originó distintas apreciaciones por parte de los representantes de los clubes. Kolton expresó: "Primero hay que efectuar un análisis de costos".

Nanclares expresó: "debemos ante todo fijar un precio en relación con el ingreso del espectador"; Puig de Andes Talleres: "en estos momentos el precio de las entradas no debe ser inferior a $ 80"; Cassia: "comparto la opinión del representante de Independiente". Mariano González de Godoy Cruz: "debemos esperar una semana y después considerar el precio de las entradas", Varo de Huracán: "las condiciones pueden variar en estos días de $ 80 a 100, pues existe una confusa tendencia". El doctor Raueck de Maipú: "a la Dirección de Comercio llevaremos el pedido de $ 80, con los antedentes claros, por eso concidero debe designarse una comisión para que concurra y luego aconseje". En resumen, se formó una comisión constituida por los señores Mariano González, Antonio Cassia, José Herrera y Jorge Nanclares para que analicen el pedido de $ 80 se reúnan con la Comisión de Hacienda, concurran a la Dirección de Comercio y el próximo viernes se efectúe una nueva reunión.

Finalmente se trató el acta firmada en el Ministerio de Trabajo, con respecto al profesionalismo del fútbol local, en relación al contrato AFA y Futbolistas Agremiados y los aspectos legales para buscarle una adecuación. Dijo el señor Coccioni que había sido el único contacto tenido hasta la fecha. Luego se efectuaron diversas consideraciones en relación con los estatutos de clubes, donde se fijan las condiciones para la práctica de un fútbol exclusivamente aficionado y se intercambiaron opiniones con respecto a su implantación.

Igualó Independiente de Avellaneda en San Juan

SAN JUAN. — El jueves por la noche inauguró Atlético San Martín el sistema de iluminación del estadio que posee en Concepción. Una muchedumbre asistió a la ceremonia con que culminó un esfuerzo poco común, para esta época económicamente difícil de las instituciones deportivas, realizado por las autoridades "Verdinegras" que han dotado así a San Juan de una de las mejores canchas iluminadas del interior.

Para este acto concurrió el primer equipo de Independiente de Avellaneda, que cotejó con la escuadra superior de San Martín igualando sin goles.

Estuvo presente el ministro de Gobierno, Eusebio Baltazar Zapata, en representación del Poder Ejecutivo, acompañado del ministro de Bienestar Social, Ubaldo Montaño, del asesor económico de la Gobernación, Eduardo Valenzuela, el jefe de policía, Gustavo Graci y Susini y otras autoridades tanto del gobierno como del fútbol.

El cotejo en sí fue del agrado de los espectadores, debiendo apuntarse la buena predisposición "roja" que desde un comienzo apretó en procura del triunfo, encontrándose con un sorprendido San Martín, primero, que luego se fue consolidando en el campo hasta concretar aquel empate en cero gol que es muy significativo si se tiene en cuenta que actuó sin refuerzos y haciendo prácticamente el debut en 1976.

Arbitró el señor Jorge Luis Vargas y los equipos formaron así:

San Martín: Arredondo; Corzo, Irrazábal, Fuentes y Allende; Ríos (Galván), Soto y López; Avila, Ciro Magallanes y O. Molina.

Independiente: Quiroga; Soria, Trossero, Carrica y Pavoni; Aldo Rodríguez, Semenewicz (Villaverde) y Palomba; Britez, Percy Rojas y Magallanes.

El árbitro expulsó durante el primer tiempo a Semenewicz y la recaudación superó los 150 millones de pesos nacionales.

Torneo Regional

No juegan mañana Argentino-Pacífico

SAN RAFAEL. — Mediante una comunicación telefónica que mantuvo Raúl Andreoni desde la Capital Federal con el dirigente de Huracán, doctor Samuel Haddad, habría informado que el doctor Confalonieri había presentado un recurso de amparo ante la justicia ordinaria, por la medida del Consejo Federal del Fútbol Argentino, que le privó a Huracán de los puntos ganados en el primer partido frente a Pacífico, de la Liga Alvearense de Fútbol, por el torneo Regional, y habría conseguido una resolución favorable.

El juez actuante, según lo informado, habría hecho conocer esa resolución al Consejo Federal, indicándole "no innovar" y por lo tanto de ello surgiría la suspensión del cotejo programado por el Regional, entre Argentino, de la Liga Mendocina y Pacífico, de General Alvear, encuentro que debería jugarse mañana domingo, hasta tanto no obre en poder de dicho juez el expediente conteniendo las medidas que llevaron al Consejo Federal a destituir de los puntos a Huracán.

También ayer en horas de la tarde tomamos contacto con el doctor Manlio Ardigó, quien juntamente con el doctor Juan Navarro Juri presentaron ante la Cámara Federal en Mendoza un recurso de apelación. El doctor Ardigó nos informó que en comunicación telefónica que había mantenido ayer en horas de la mañana con dicha cámara, se le había informado que el jueves recién había entrado en esa el referido expediente y que el término para expedirse dicho tribunal concluiría en la jornada de hoy.

Confirmado

Se confirmó oficialmente la suspensión del partido que mañana domingo debían disputar Atlético Argentino y Pacífico por el Regional. En la Liga Mendocina se recibió anoche un urgente llamado telefónico del secretario del Consejo Federal de la AFA, señor Lorenzo, que comunicó oficialmente la suspensión del partido. Luego el señor Orellano, de la Liga, difundió la noticia a los medios periodísticos e informó además que se esperaba un telegrama colacionado del Consejo Federal con más detalles acerca de la suspensión. En consecuencia, reiteramos, mañana no se juega.

Hándbol: se inicia hoy el provincial

En el Centro de Deportes de la Municipalidad de Maipú, dará comienzo hoy el quinto campeonato provincial de hándbol masculino, para equipos de primera división.

Los equipos que participarán son los siguientes: Municipalidad de Maipú, club San Lorenzo de Russell, Municipalidad de Godoy Cruz, Universidad Nacional de Cuyo, Mendoza de Regatas y Universidad Tecnológica Nacional.

El programa de los actos para la jornada inaugural es el siguiente: 16, presentación y desfile de los conjuntos participantes; 16.05, izamiento de nuestra enseña patria; 16.10, Himno Nacional Argentino; 16.15, palabras del presidente de la Federación Mendocina, señor Hugo Antonio Bordín y a las 16.25, desconcentración e iniciación del torneo.

Godoy Cruz juega hoy

CHILE, 5. (Especial). — El equipo de Godoy Cruz Antonio Tomba, que se encuentra en Chile, jugará mañana en la ciudad de Concepción, contra el equipo "Deportes", en el estadio Regional, en un partido que comenzará a las 16.

El resto del programa de actividades del equipo mendocino en tierras trasandinas no está definitivamente establecido, solo se tiene como probable un enfrentamiento para el martes en la ciudad de Talcahuano, pero sin que aún se sepa cuál será su rival de entonces.

González venció por KOT en el sexto asalto

Cómodo triunfo por K. O. técnico en el sexto round, obtuvo anoche el invicto mendocino Manuel González (69.900 Kgs.) sobre el profesional trasandino Alejandro Garrido (69.200 Kgs.) en el ring de la Federación Mendocina de Box.

Muy bien González en los dos asaltos iniciales que se adjudicó con amplitud. Sus golpes llegaron al cuerpo y cara de Garrido que sólo atinó a eludir algunos. Mejoró el trabajo del chileno en la tercera vuelta a punto tal que consiguió nivelarla. De allí en más el trabajo del mendocino fue creciendo constantemente. Una poderosa izquierda de nuestro comprovinciano en la quinta ronda dejó al visitante maltrecho, sellando el comienzo del fin que tuvo su culminación en el round siguiente.

Garrido, tocado nuevamente en la zona hepática, se desplomó, para levantarse luego del comienzo de la cuenta. Ya de pie la misma llegó a ocho. Lo acosó entonces el invicto y nuevamente el juez paró la desigual lucha para darle un respiro a Garrido.

Tras esto, y como no se repusiera y muy al contrario, el huésped diera muestras del castigo recibido, el señor Enrique Rodríguez Quero —con mucho tino— señaló el fin de la pelea, levantando el brazo del invicto local. González, con esta nueva victoria, expresa a las claras que está para cosas más importantes.

En el combate de medio fondo, que fue vibrante, se impuso Lilfonso Calderón (57.100) a Ricardo Alvarez (56.900) por abandono en el séptimo round. Ambos profesionales son chilenos.

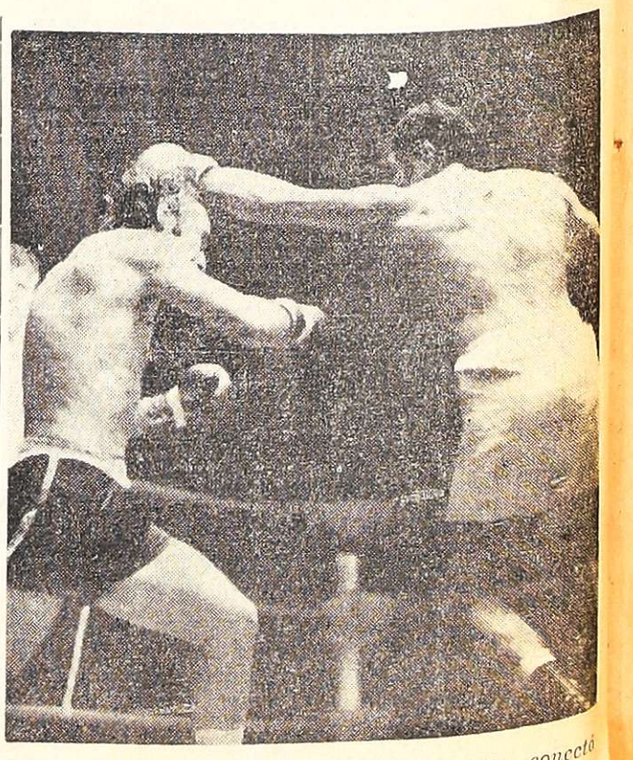

Sobre las postrimerías del combate, González conectó una fuerte izquierda en la cabeza de Garrido, que trata de replicar yendo al cuerpo. Observa el árbitro Fernández Quero, que cumplió buena actuación.

Aficionados. Pedro Miranda hizo abandonar a Elvio Maya en la tercera vuelta, y Edgar Miranda derrotó por puntos a Marcos Maya. Los vencedores representarán al club Mocoroa y Palmira.

Recaudación: [illegible] 423, Las Servicios [illegible] 449/449/6/3 [illegible] 934/935/6/3

Subsidio para el VIII Cruce

Con la entrega de 112 millones de pesos moneda nacional quedó definitivamente concretada la realización del VIII Cruce de Los Andes. La importante prueba ciclística dispone así de los fondos necesarios para su organización y concreción por lo que su organizador, el club Fausto y Serse Coppi, se abocará a los últimos aprestos para que la competencia tenga en esta edición la jerarquía ya alcanzada en el plano internacional.

La ceremonia de entrega del cheque correspondiente estuvo a cargo del asesor de la Secretaría de Estado de Deportes y Turismo, teniente coronel (RE) Manuel José Santamaría. A su vera estuvo el presidente del Círculo de Periodistas Deportivo, señor Luis Molina Leal y recibieron el subsidio, en ausencia del presidente del club antes mencionado, señor Libero Marmili, los señores Italo Marchiori y Salvador D'Amico, ambos integrantes de la comisión directiva de la citada entidad.

Concluido el acto y en un breve aparte mantenido con el teniente coronel Santamaría, éste nos informó que todo lo referente al mundial sigue su curso normal, que superado el inconveniente de la falta de fondos que obligó a suspender algunas obras, éstas se han reanudado y el trabajo continúa a buen ritmo sin que haya nada que haga suponer que se producirán nuevos inconvenientes.

También nos informó que el próximo lunes proseguirá con la entrega de equipos deportivos a menores y que están a disposición de los interesados las instrucciones y formularios necesarios para la solicitud de subsidios. Hizo hincapié en la necesidad de que éstas sean correctamente elevadas a fin de no retrasar o invalidar el trámite.

El señor Italo Marchiori, vicepresidente del club Fausto y Serse Coppi, recibe del teniente coronel (RE) Manuel Santamaría, un cheque por 112 millones de pesos moneda nacional, dinero que será invertido en la realización del VIII Cruce de los Andes.

Farmacias de turno en la región de Cuyo

PROVINCIA DE MENDOZA

Capital. — Hasta las 24: "San Martín", San Martín 677, Tel. 291547; "Herrera", Juan B. Justo 255, teléfono 255448; "Buenos Aires", San Martín 2802, Tel. 214438. Día y noche: "Chile", Las Heras 501, Tel. 214223 y 214119; "Uspallata", Jorge A. Calle 704, Tel. 256480; "Santo Domingo", F. L. Beltrán 101, Tel. 214445.

Policlínico Fleming. Teléfonos: 241810 y 245792.
Hospital Central. Teléfonos: 240063 y 245287.
Hospital Emilio Civit. Teléfonos: 250000 y 216320.
Hospital Ferroviario. Teléfono: 252600.
Hospital El Carmen. Teléfonos: 220279 y 220803.
Servicio Sacerdotal Nocturno. De 21.30 a 6.30. Tel. 255654.
División Bomberos. Teléfono: 244888.
Comando Radioeléctrico de la Policía. Teléfono: 244444.

Godoy Cruz. — Hasta las 24: "San Vicente", Rivadavia esquina Belgrano, Tel. 220170; "Lucena", Francia 809, Tel. 225875; "Trapiche", Italia 1700, Barrio Trapiche, Tel. 226193. Día y noche: "La Merced", Malvinas Argentinas y 20 de Junio, Tel. 221437; "San Antonio", Rivadavia 1703, Tel. 220470; "Beltrán", Beltrán 1684, Tel. 247755.

Las Heras. — Hasta las 24: "San Luis", San Miguel 1420, Tel. 251009. Día y noche: "Falucho", San Martín 1702, Tel. 217077.

Guaymallén. — Hasta las 24: "San Miguel", Alem 1619, Tel. 240725; "San Nicolás", Adolfo Calle y Sobremonte, Tel. 242401; "América", Bandera de los Andes 1902, Tel. 261454. Día y noche: "San José", Godoy Cruz 399, Tel. 214448; "Fadelli", Libertad 775, Tel. 261601; "Alhambra", Carril Nacional 6720, Rodeo de la Cruz.

San Martín. — Hasta las 24: "Tucumán", Tucumán y Mitre, Tel. 22714. Día y noche: "Avenida", Salta y Paso de los Andes, Tel. 21607.

Luján de Cuyo. — Día y noche: "Cacciavillani", San Martín 658, Tel. 980824.

Maipú. — Día y noche: "Padre Vázquez", Vázquez y Barcala.

Gutiérrez. — Día y noche: "El Globo", Ozamis 501, teléfono 972207.

Junín. — Día y noche: "Del Carmen", Mitre 256, teléfono 33.

Rivadavia. — Día y noche: "Rini", San Isidro 990, teléfono 42077.

La Paz. — Día y noche: "Cuesta", Sarmiento y San Martín, Tel. 21.

Tunuyán. — Día y noche: "Española", San Martín 1800, Tel. 2452.

Tupungato. — Día y noche: "San José", Belgrano 598, Tel. 8052.

Eugenio Bustos. — Día y noche: "Santa Teresita", San Martín 302, Tel. 3.

La Consulta. — Día y noche: "La Consulta", San Martín 568, Tel. 1.

Santa Rosa. — Día y noche: "Santa Rosa", Ruta 7 s/n., Tel. 27. Las Catitas: "San Andrés", Ruta 7 s/n. "Las Catitas", av. Eulalia Calderón s/n. La Dormida: "La Ruta", Ruta 7 s/n.; "Del Pueblo", av. Remo Falciani sin número, Tel. 22.

Villa Atuel. — Día y noche: "Tonn".

San Rafael. — Día y noche: "Huerta", avenida Hipólito Yrigoyen 25, Tel. 22200; "Libertad", avenida Balloffet esquina Cabildo, Tel. 22269. Hasta las 12.30: "Florida", Hipólito Yrigoyen 288, Tel. 21976; "Terminal", Coronel Suárez 120, Tel. 21461.

General Alvear. — Día y noche: "Alvear", Alvear Oeste 89, Tel. 2149.

Malargüe. — Día y noche: "San Antonio", San Martín 530, Tel. 47.

PROVINCIA DE SAN JUAN

Capital. — Hasta las 24: "González", Bartolomé Mitre 136 Oeste, Tel. 23043; "Montenegro", San Martín 3561 Oeste, Tel. 23562; "Del Sur", Mendoza 702, Villa Fleury, Tel. 27435; "Corona", Mendoza 498 Norte, teléfono 22196; "Modelo", Mendoza 605 Sur, Tel. 23410. Día y noche: "Santa María", Victoria 301, Rawson; "Patín", Rivadavia 89 Oeste, Tel. 23587; "Universal", avenida Rawson 475 Sur, Tel. 27408; "Rosello", Abraham Tapia 475 Sur, Tel. 29262.

Pocito. — Día y noche: Riveros".

Caucete. — Día y noche: "Carvajal", Boulevar Sarmiento 353, Tel. 61025.

25 de Mayo. — Día y noche: "Balmaceda".

Jáchal. — Día y noche: "Del Pueblo".

PROVINCIA DE SAN LUIS

Capital. — Día y noche: "Lourdes", Pringles 949, teléfono 4553; "Avenida", Pedernera 1247, Tel. 3440; "Santa Rita", 9 de Julio y Chacabuco, Tel. 3648.

Ciudad de Mercedes. — Día y noche: "Santa Teresita", avenida 25 de Mayo 402, Tel. 2368; "Mitre", avenida Mitre 1101, Tel. 1558; "Sarmiento", San Martín 1697, teléfono 1709.